夏曆己丑年八月初九　十八日寒露

人民日報

華北郵電總局登記認爲新聞紙類
北京市軍事管制委員會登記新字第三號
第四六七號
電報掛號：三八三八
營業部電報掛號：九〇二六
社址：北京王府井大街一一七號
營業部：宣內大街一五四號
電話：編輯部⑤4463　發行部②3543　電話訂報②4173　廣告部②3074
今日兩大張　定價：每份一百元　每月三千元　外埠每份外加郵費十元　全月三百元

一九四九年九月三十日　星期五

大會舉手一致通過共同綱領（楊振亞）

毛主席舉手齊額，熱烈鼓掌（侯波）

中國人民政協制定人民大憲章
全體一致通過共同綱領
並通過中央人民政府副主席及委員名額、關於選舉人民政協全國委員會和中央人民政府委員會的規定、主席團關於代表提案的審查報告

【新華社北京二十九日電】中國人民政協今日繼續舉行全體會議，進行討論和通過議案。經會議通過的議案有：（一）全體一致通過中國人民政治協商會議共同綱領（綱領全文見另電）；（二）全體一致通過中央人民政府副主席和全體委員的名額。按中央人民政府組織法全文已於二十七日全體會議一致通過（全文見另電），唯中央人民政府副主席和全體委員名額留待今日大會決定，茲經今日大會決議：中央人民政府副主席六人，委員五十六人。（三）全體一致通過中國人民政治協商會議第一屆全體會議關於選舉中國人民政協全國委員會和中央人民政府委員會的規定。其內容爲：一、中國人民政治協商會議第一屆全國委員會的委員名額由本屆全體會議主席團經協商規定之。第一屆全國委員會不設候補委員。第一屆全國委員會的候選名單，經過參加本屆全體會議各單位的協商，由主席團提交全體會議以整個名單付表決的方法選舉之。二、中央人民政府主席、副主席和委員的候選名單，經參加本屆全體會議各單位的協商，由主席團提交全體會議以無記名聯記的方法選舉之。三、任何代表對候選名單有表示贊成或反對的權利。（四）全體一致通過主席團常務委員會關於代表提案的審查報告。（報告全文見另電）今日出席代表六百三十三人，執行主席爲彭眞、張東蓀、陳銘樞、章乃器、周恩來。會議歷時兩小時又半。

人民政協全體會議通過提案
否認僞政府聯大代表
慰勞全國人民解放軍
交由中央人民政府分別執行

【新華社北京二十九日電】中國人民政協全體會議，今日一致通過主席團關於代表提案審查的報告，報告原文如下：

查代表提案，共收到十四件。先由代表提案審查委員會審查，並提出審查意見，經主席團常務委員會討論決議。除第四案業已解決，不予討論外，各案應做如下分別的處理：

第一類，計兩案：

第一案：郭沫若、李濟深、沈鈞儒、黃炎培、馬叙倫等四十四人提請以大會名義電請聯合國否認國民黨反動政府代表案。

第二案：黃琪翔、張難先、何遂時等十六人提請以中國人民政治協商會議第一屆全體會議名義電告聯合國大會，鄭重聲明否認國民黨反動政府案。

以上二案，經代表提案審查委員會合併審查。主席團常務委員會認爲中國人民政治協商會議所選舉的中華人民共和國中央人民政府爲唯一能代表中國人民之政府，應由政府發出聲明，否認僞國民黨政府所派出席聯合國會議所有代表的代表資格。因此以上兩案應交中央人民政府執行。

第二類，計一案：

第三案：全體女代表提請以大會名義勞軍案。

主席團常委會同意代表提案審查委員會的審查意見，提出勞軍具體辦法如下：

（一）以本屆大會名義通電慰問全國人民解放軍及軍屬烈屬。（電文由秘書處起草，明日大會宣讀通過。）

（二）中央人民政府成立後，應即通令各地政府於慶祝中央人民政府成立時，分發軍鞋、襪子、毛巾、肥皂和肉食勞軍。

第三類，計十案。

主席團常務委員會認爲各案均係有關經濟建設、僑民福利、人民教育暨國民衛生等事項，用意甚善，應請中央人民政府轉交有關機關採擇施行。

中國人民政治協商會議組織法

（一九四九年九月二十七日中國人民政治協商會議第一屆全體會議通過）

第一章　總則

第一條　中國人民政治協商會議（以下簡稱中國人民政協）爲全中國人民民主統一戰綫的組織，旨在經過各民主黨派及人民團體的團結，去團結全中國各民主階級、各民族，共同努力，實行新民主主義，反對帝國主義、封建主義及官僚資本主義，推翻國民黨的反動統治，肅清公開的及暗藏的反革命殘餘力量，醫治戰爭創傷，恢復並發展人民的經濟事業及文化教育事業，鞏固國防，並聯合世界上以平等待我之民族及國家，以建立及鞏固由工人階級領導的以工農聯盟爲基礎的人民民主專政的獨立、民主、和平、統一及富强的中華人民共和國。

第二章　參加單位及代表

第二條　凡贊成本組織法第一條之規定的民主黨派及人民團體，經中國人民政協全國委員會協商同意，得參加中國人民政協；個人經中國人民政協全國委員會協議邀請者，亦得參加中國人民政協的全體會議，並得被選爲全國委員會委員。

第三條　每屆中國人民政協全體會議的參加單位、名額及代表人選，由上屆中國人民政協全國委員會協商定之，但第一屆由中國人民政協籌備會協商定之。

第四條　凡經中國人民政協全體會議及全國委員會通過的決議，各參加單位及代表均有信守及實行的義務。凡參加中國人民政協的民主黨派或人民團體，對全體會議及全國委員會所通過的決議如有不同意時，除根據少數服從多數的民主原則負責遵行不得違反外，其有不同意見得保留之，以待下屆會議提出討論；如對重要決議根本不同意時，有權請退出中國人民政協。

第五條　中國人民政協的參加單位或代表或全國委員會委員，如有違反中國人民政協的組織法、共同綱領或重要決議而情節嚴重者，得由中國人民政協全體會議或全國委員會視其情節嚴重的程度，分別予以警告，撤換代表，撤銷委員資格或撤銷參加單位等處分。由全國委員會所給予的處分，如被處分者不服，得向下屆全體會議提出申訴。

第三章　全體會議

第六條　中國人民政協全體會議，每三年開會一次，由全國委員會召集之。全國委員會認爲有必要時，得提前或延期召集之。但第一屆由中國人民政協籌備會召集之。

第七條　中國人民政協全體會議的職權如左：

一、制定或修改中國人民政治協商會議組織法；

二、制定或修改由參加中國人民政協的各民主黨派及人民團體共同遵守的新民主主義的綱領即中國人民政治協商會議共同綱領；

三、在普選的全國人民代表大會召開以前，執行全國人民代表大會的職權：

甲、制定或修改中華人民共和國中央人民政府組織法；

乙、選舉中華人民共和國中央人民政府委員會，並付之以行使國家權力的職權；

丙、就有關全國人民民主革命事業或國家建設事業的根本大計或重要措施，向中華人民共和國中央人民政府委員會提出決議案；

四、在普選的全國人民代表大會召開以後，就有關國家建設事業的根本大計或重要措施，向全國人民代表大會或中央人民政府委員會提出建議案；

五、選舉中國人民政協全國委員會。

第八條　中國人民政協全體會議，須有參加代表過半數的出席，始得開會；須有出席代表過半數的同意，始得通過決議。

第九條　中國人民政協全體會議設主席團，由全體會議選舉之。主席團名額，由每屆全體會議臨時規定之。

第十條　中國人民政協全體會議設秘書長一人，由全體會議選舉之。設副秘書長若干人，由主席團選任之。在秘書長及副秘書長之下，設秘書處。

第十一條　中國人民政協全體會議得設各種委員會，其組織辦法另定之。

第十二條　中國人民政協全體會議議事規則，由主席團制定之。

第四章　全國委員會

第十三條　在中國人民政協全體會議閉幕後，設立全國委員會。其職權如左：

一、保證實行中國人民政協全體會議及全國委員會的決議；

二、協商並提出對中華人民共和國中央人民政府的建議案；

三、協助政府動員人民參加人民革命及國家建設的工作；

四、協商並提出參加中國人民政協的各單位在全國人民代表大會代表選舉中的聯合候選名單；

五、協商並決定下屆中國人民政協全體會議的參加單位、名額及代表人選，並召集之；

六、指導地方民主統一戰綫的工作；

七、協商並處理其他有關中國人民政協內部合作的事宜。

第十四條　中國人民政協全國委員會的委員及候補委員，由中國人民政協全體會議選舉之；其名額由每屆全體會議臨時規定之。

中國人民政協全國委員會每半年開會一次，由全國委員會常務委員會召集之。常務委員會認爲有必要時，得提前或延期召集之。

第十五條　中國人民政協全國委員會互選常務委員若干人，主席一人，副主席若干人，組織常務委員會主持會務。

第十六條　中國人民政協全國委員會設秘書長一人，由全國委員會選舉之。設副秘書長若干人，由全國委員會常務委員會選任之。在秘書長及副秘書長之下，設秘書處。

第十七條　中國人民政協全國委員會的工作條例，由全國委員會常務委員會制定之。

第五章　地方委員會

第十八條　在中心城市、重要地區及省會，經中國人民政協全國委員會決議，得設立中國人民政協地方委員會，爲該地方各民主黨派及人民團體的協商並保證實行決議的機關。

第十九條　中國人民政協地方委員會的組織條例，由中國人民政協全國委員會制定或批准之。

第六章　附則

第二十條　本組織法經中國人民政協全體會議通過後施行。

【新華社北京二十九日電】

中華人民共和國中央人民政府組織法

（一九四九年九月二十七日中國人民政治協商會議第一屆全體會議通過）

第一章　總綱

第一條　中華人民共和國是工人階級領導的，以工農聯盟爲基礎的，團結各民主階級和國內各民族的人民民主專政的國家。

第二條　中華人民共和國政府是基於民主集中原則的人民代表大會制的政府。

第三條　在普選的全國人民代表大會召開前，由中國人民政治協商會議的全體會議執行全國人民代表大會的職權，制定中華人民共和國中央人民政府組織法，選舉中華人民共和國中央人民政府委員會，並付之以行使國家權力的職權。

第四條　中央人民政府委員會對外代表中華人民共和國，對內領導國家政權。

第五條　中央人民政府委員會組織政務院，以爲國家政務的最高執行機關；組織人民革命軍事委員會，以爲國家軍事的最高統轄機關；組織最高人民法院及最高人民檢察署，以爲國家的最高審判機關及檢察機關。

第二章　中央人民政府委員會

第六條　中央人民政府委員會，由中國人民政治協商會議的全體會議選舉中央人民政府主席一人，副主席六人，委員五十六人，並由中央人民政府委員會互選秘書長一人組成之。

第七條　中央人民政府委員會，依據中國人民政治協商會議全體會議制定的共同綱領，行使下列的職權：

一、制定並解釋國家的法律，頒佈法令，並監督其執行。

二、規定國家的施政方針。

三、廢除或修改政務院與國家的法律、法令相抵觸的決議和命令。

四、批准或廢除或修改中華人民共和國與外國訂立的條約和協定。

五、處理戰爭及和平問題。

六、批准或修改國家的預算和決算。

七、頒佈國家的大赦令和特赦令。

八、制定並頒發國家的勳章、獎章，制定並授予國家的榮譽稱號。

九、任免下列各項政府人員：

（甲）任免政務院的總理、副總理、政務委員和秘書長、副秘書長，各委員會的主任委員、副主任委員、委員，各部的部長、副部長，科學院的院長、副院長，各署的署長、副署長及銀行的行長、副行長。

（乙）依據政務院的提議，任免或批准任免各大行政區和各省市人民政府的主席、副主席和主要的行政人員。

（丙）任免駐外國的大使、公使和全權代表。

（丁）任免人民革命軍事委員會的主席、副主席、委員，人民解放軍的總司令、副總司令，總參謀長、副總參謀長，總政治部主任和副主任。

（戊）任免最高人民法院的院長、副院長和委員，最高人民檢察署的檢察長、副檢察長和委員。

十、籌備並召開全國人民代表大會。

第八條　中央人民政府主席，主持中央人民政府委員會的會議，並領導中央人民政府委員會的工作。

第九條　中央人民政府副主席和秘書長，協助主席執行職務。

第十條　中央人民政府委員會的會議，兩個月舉行一次，由主席負責召集。主席根據需要，或有三分之一以上的中央人民政府委員的請求，或政務院的請求，得提前或延期召開會議。中央人民政府委員會的會議，須有委員過半數的出席始得開會，須有出席委員過半數的同意始得通過決議。

第十一條　中央人民政府委員會設辦公廳，並根據需要，得設其他附屬工作機構。

第十二條　中央人民政府委員會的組織條例，由中央人民政府委員會制定之。

第三章　政務院

第十三條　政務院由中央人民政府委員會任命總理一人，副總理若干人，秘書長一人，政務委員若干人組成之。政務委員得兼任各委員會的主任委員和各部的部長。

第十四條　政務院對中央人民政府委員會負責，並報告工作。在中央人民政府委員會休會期間，對中央人民政府的主席負責，並報告工作。

第十五條　政務院根據並爲執行中國人民政治協商會議共同綱領、國家的法律、法令和中央人民政府委員會規定的施政方針，行使下列職權：

一、頒發決議和命令，並審查其執行。

二、廢除或修改各委、部、會、院、署、行和各級政府與國家的法律、法令和政務院的決議、命令相抵觸的決議和命令。

三、向中央人民政府委員會提出議案。

四、聯繫、統一並指導各委、部、會、院、署、行及所屬其他機關的相互關係，內部組織和一般工作。

五、領導全國各地方人民政府的工作。

六、任免或批准任免第七條第九款乙項規定以外的各縣市以上的主要行政人員。

第十六條　政務院總理主持政務院全院事宜。政務院副總理和秘書長協助總理執行職務。

第十七條　政務院的政務會議，每週舉行一次，由總理負責召集。總理根據需要，或有三分之一以上的政務委員的請求，得提前或延期召開會議。政務院的會議，須有政務委員過半數的出席始得開會，須有出席政務委員過半數的同意始得通過決議。政務院的決議和命令，以總理單獨簽署行之，或由總理簽署外並由有關各委、部、會、院、署、行的首長副署行之。

（下緊接第二版）

新華社社論

中國人民對全世界的莊嚴宣告

中國人民政治協商會議今天全體一致通過決議，由即將成立的中央人民政府致電聯合國大會，聲明中華人民共和國業已成立，中國人民政治協商會議所選舉之中央人民政府爲唯一能代表中國人民的政府，並否認廣州反動殘餘勢力僞政府所派出席聯合國會議所有代表的代表資格。這是中國人民以國家主人翁資格對全世界的莊嚴宣告，完全符合於業已根本變化了的中國政治情勢的實際情況，反映了全中國人民的共同意志和願望。

美國帝國主義走狗國民黨反動派，由於執行賣國內戰獨裁政策，已爲全中國人民所共棄。而中國共產黨所領導的人民解放戰爭和人民大革命，則由於獲得了全中國人民的擁護，已在全國範圍內取得了決定的勝利。南京國民黨反動政府還在今年四月人民解放軍渡過長江時即已滅亡，流竄華南的國民黨殘匪，亦即將在短時期內被勝利進軍中的中國人民解放軍掃蕩淨盡。目前的廣州、台灣等地的殘餘反動集團，已經不成爲一個政府，而只是一小撮流氓土匪的結合，絕對沒有代表中國人民的資格。

廣州土匪集團代表蔣廷黻的厠身聯合國大會，不僅是對於中國人民的污辱，而且也有損於聯合國組織本身。聯合國是第二次世界大戰以後各國保障世界和平與安全的組織，而蔣賊既無資格代表一個國家，竟仍然利用聯合國大會的講壇進行誹謗和搗亂，胆敢顛倒黑白，淆惑聽聞，誹謗中國人民和中國友邦蘇聯，並要求聯合國大會『考慮』中國的局勢，企圖吸引控制着聯合國多數國家的帝國主義者進一步地干涉中國內政，這是中國人民所不能容忍的。因此，我們完全擁護中國人民政治協商會議的決議，要求聯合國大會立即停止蔣廷黻和其他國民黨匪幫代表在大會上的一切罪惡活動，並立即取消國民黨反動政府任何代表的代表資格。

【新華社北京二十九日電】

中國人民政協主席團決定
慶祝中央人民政府成立
從明天起全國放假三天

【新華社北京二十九日電】中國人民政治協商會議第一屆全體會議主席團在今日晚間的會議上決定：全國各機關、學校、工廠、部隊，除因執行不能休假的任務必須照常工作者外，一律於十月一日、二日、三日，放假三天，以慶祝中華人民共和國中央人民政府的成立。

【北京訊】華北人民政府昨電各省市人民政府、本府所屬各單位、華北級各機關：爲慶祝中國人民政治協商會議成功和中華人民共和國中央人民政府成立，定自十月一日起，所有各級機關、團體、學校及公營企業，一律放假三天。懸掛國旗，熱烈慶祝！

新華社更正

二十八日（刊本報二十九日一版）所播國旗製法說明中，『旗上五星兩面相對』應爲『旗上五星的位置兩面相對』。『其外接圓直徑爲其高十分之二』應改爲『其外接圓直徑爲旗高十分之二』。『各界酌情選用』應爲『各界得酌情選用』。又『國旗製法說明』下括弧內之文字應另行。『（三）項中一、長二八八公分，高一九一公分』『高一九一公分』應爲『高一九二公分』。希各報更正。

新華總社

中華人民共和國中央人民政府組織法

（上接第一版）

第十八條　政務院設政治法律委員會、財政經濟委員會、文化教育委員會、人民監察委員會和下列各部、會、院、署、行，主持各該部門的國家行政事宜：

內務部；
外交部；
情報總署；
公安部；
財政部；
人民銀行；
貿易部；
海關總署；
重工業部；
燃料工業部；
紡織工業部；
食品工業部；
輕工業部（不屬上述四部門之工業）；
鐵道部；
郵電部；
交通部；
農業部；
林墾部；
水利部；
勞動部；
文化部；
教育部；
科學院；
新聞總署；
出版總署；
衛生部；
司法部；
法制委員會；
民族事務委員會；
華僑事務委員會。

政治法律委員會指導內務部、公安部、司法部、法制委員會和民族事務委員會的工作。財政經濟委員會指導財政部、貿易部、重工業部、燃料工業部、紡織工業部、食品工業部、輕工業部、鐵道部、郵電部、交通部、農業部、林墾部、水利部、勞動部、人民銀行和海關總署的工作。文化教育委員會指導文化部、教育部、衛生部、科學院、新聞總署和出版總署的工作。

為進行工作，各負指導責任的委員會得對其所屬各部、會、院、署、行和下級機關，頒發決議和命令，並審查其執行。

人民監察委員會負責監察政府機關和公務人員是否履行其職責。

第十九條　各部、會、院、署、行，在自己的權限內，得頒發決議和命令，並審查其執行。

第二十條　政務院設秘書廳，辦理日常事務，並管理文書檔案和印鑄等事宜。

第二十一條　政務院及各委、部、會、院、署、行、廳的組織條例，由中央人民政府委員會制定或批准之。

第二十二條　各委、部、會、院、署、行、廳，於必要時，得由中央人民政府委員會決議增加、減少，或合併之。

第四章　人民革命軍事委員會

第二十三條　人民革命軍事委員會統一管轄並指揮全國人民解放軍和其他人民武裝力量。

第二十四條　人民革命軍事委員會設主席一人，副主席若干人，委員若干人。

第二十五條　人民革命軍事委員會的組織及其管理和指揮系統，由中央人民政府委員會制定之。

第五章　最高人民法院及最高人民檢察署

第二十六條　最高人民法院為全國最高審判機關，並負責領導和監督全國各級審判機關的審判工作。

第二十七條　最高人民法院設院長一人，副院長若干人，委員若干人。

第二十八條　最高人民檢察署對政府機關、公務人員和全國國民之嚴格遵守法律，負最高的檢察責任。

第二十九條　最高人民檢察署設檢察長一人，副檢察長若干人，委員若干人。

第三十條　最高人民法院及最高人民檢察署的組織條例，由中央人民政府委員會制定之。

第六章　本組織法的修改權及解釋權

第三十一條　本組織法的修改權，屬於中國人民政治協商會議全體會議；在全體會議閉會期間，屬於中央人民政府委員會。本組織法的解釋權，屬於中央人民政府委員會。

【新華社北京二十九日電】

中華人民共和國中央人民政府組織系統表

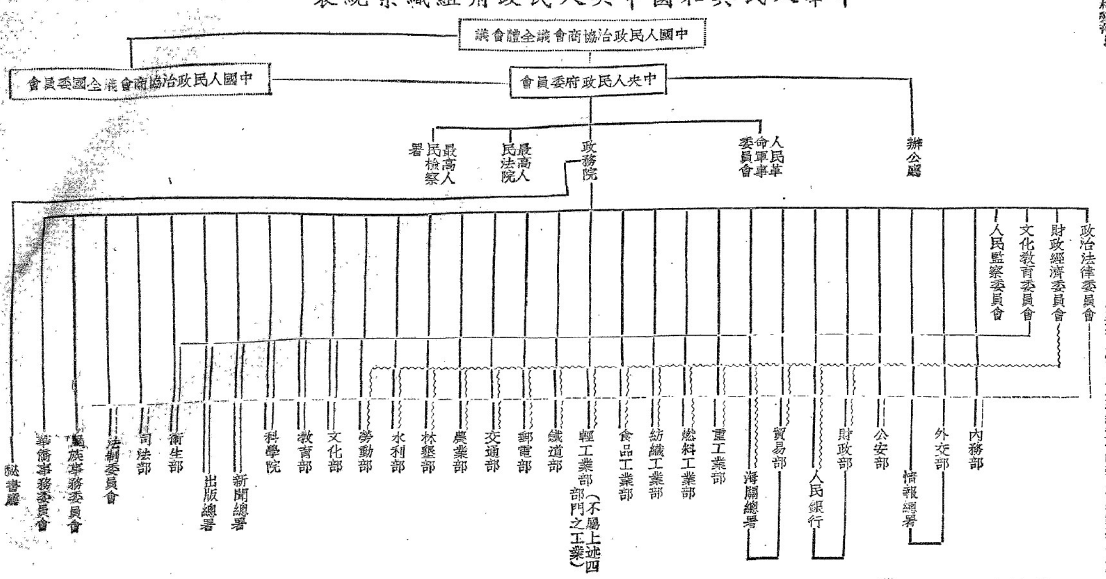

中國人民政治協商會議共同綱領

（一九四九年九月二十九日中國人民政治協商會議第一屆全體會議通過）

序言

中國人民解放戰爭和人民革命的偉大勝利，已使帝國主義、封建主義和官僚資本主義在中國的統治時代宣告結束。中國人民由被壓迫的地位變成為新社會新國家的主人，而以人民民主專政的共和國代替那封建買辦法西斯專政的國民黨反動統治。中國人民民主專政是中國工人階級、農民階級、小資產階級、民族資產階級及其他愛國民主分子的人民民主統一戰線的政權，而以工農聯盟為基礎，以工人階級為領導。由中國共產黨、各民主黨派、各人民團體、各地區、人民解放軍、各少數民族、國外華僑及其他愛國民主分子的代表們所組成的中國人民政治協商會議，代表全國人民的意志，宣告中華人民共和國的成立，組織人民自己的中央政府。中國人民政治協商會議一致同意以新民主主義即人民民主主義為中華人民共和國建國的政治基礎，並制定以下的共同綱領，凡參加人民政治協商會議的各單位、各級人民政府和全國人民均應共同遵守。

第一章　總綱

第一條　中華人民共和國為新民主主義即人民民主主義的國家，實行工人階級領導的、以工農聯盟為基礎的、團結各民主階級和國內各民族的人民民主專政，反對帝國主義、封建主義和官僚資本主義，為中國的獨立、民主、和平、統一和富強而奮鬥。

第二條　中華人民共和國中央人民政府必須負責將人民解放戰爭進行到底，解放中國全部領土，完成統一中國的事業。

第三條　中華人民共和國必須取消帝國主義國家在中國的一切特權，沒收官僚資本歸人民的國家所有，有步驟地將封建半封建的土地所有制改變為農民的土地所有制，保護國家的公共財產和合作社的財產，保護工人、農民、小資產階級和民族資產階級的經濟利益及其私有財產，發展新民主主義的人民經濟，穩步地變農業國為工業國。

第四條　中華人民共和國人民依法有選舉權和被選舉權。

第五條　中華人民共和國人民有思想、言論、出版、集會、結社、通訊、人身、居住、遷徙、宗教信仰及示威遊行的自由權。

第六條　中華人民共和國廢除束縛婦女的封建制度。婦女在政治的、經濟的、文化教育的、社會的生活各方面，均有與男子平等的權利。實行男女婚姻自由。

第七條　中華人民共和國必須鎮壓一切反革命活動，嚴厲懲罰一切勾結帝國主義、背叛祖國、反對人民民主事業的國民黨反革命戰爭罪犯和其他怙惡不悛的反革命首要分子。對於一般的反動分子、封建地主、官僚資本家，在解除其武裝、消滅其特殊勢力後，仍須依法在必要時期內剝奪他們的政治權利，但同時給以生活出路，並強迫他們在勞動中改造自己，成為新人。假如他們繼續進行反革命活動，必須予以嚴厲的制裁。

第八條　中華人民共和國國民均有保衛祖國、遵守法律、遵守勞動紀律、愛護公共財產、應徵公役兵役和繳納賦稅的義務。

第九條　中華人民共和國境內各民族，均有平等的權利和義務。

第十條　中華人民共和國的武裝力量，即人民解放軍、人民公安部隊和人民警察，是屬於人民的武力。其任務為保衛中國的獨立和領土主權的完整，保衛中國人民的革命成果和一切合法權益。中華人民共和國中央人民政府應努力鞏固和加強人民武裝力量，使其能夠有效地執行自己的任務。

第十一條　中華人民共和國聯合世界上一切愛好和平、自由的國家和人民，首先是聯合蘇聯、各人民民主國家和各被壓迫民族，站在國際和平民主陣營方面，共同反對帝國主義侵略，以保障世界的持久和平。

第二章　政權機關

第十二條　中華人民共和國的國家政權屬於人民。人民行使國家政權的機關為各級人民代表大會和各級人民政府。各級人民代表大會由人民用普選方法產生之。各級人民代表大會選舉各級人民政府。各級人民代表大會閉會期間，各級人民政府為行使各級政權的機關。

國家最高政權機關為全國人民代表大會。全國人民代表大會閉會期間，中央人民政府為行使國家政權的最高機關。

第十三條　中國人民政治協商會議為人民民主統一戰線的組織形式。其組織成分，應包含有工人階級、農民階級、革命軍人、知識分子、小資產階級、民族資產階級、少數民族、國外華僑及其他愛國民主分子的代表。

在普選的全國人民代表大會召開以前，由中國人民政治協商會議的全體會議執行全國人民代表大會的職權，制定中華人民共和國中央人民政府組織法，選舉中華人民共和國中央人民政府委員會，並付之以行使國家政權的職權。

在普選的全國人民代表大會召開以後，中國人民政治協商會議得就有關國家建設事業的根本大計及其他重要措施，向全國人民代表大會或中央人民政府提出建議案。

第十四條　凡人民解放軍初解放的地方，應一律實施軍事管制，取消國民黨反動政權機關，由中央人民政府或前線軍政機關委任人員組織軍事管制委員會和地方人民政府，領導人民建立革命秩序，鎮壓反革命活動，並在條件許可時召集各界人民代表會議。

在普選的地方人民代表大會召開以前，由地方各界人民代表會議逐步地代行人民代表大會的職權。

軍事管制時間的長短，由中央人民政府依據各地的軍事政治情況決定之。

凡在軍事行動已經完全結束、土地改革已經徹底實現、各界人民已有充分組織的地方，即應實行普選，召開地方的人民代表大會。

第十五條　各級政權機關一律實行民主集中制。其主要原則為：人民代表大會向人民負責並報告工作。人民政府委員會向人民代表大會負責並報告工作。在人民代表大會和人民政府委員會內，實行少數服從多數的制度。各下級人民政府均由上級人民政府加委並服從上級人民政府。全國各地方人民政府均服從中央人民政府。

第十六條　中央人民政府與地方人民政府間職權的劃分，應按照各項事務的性質，由中央人民政府委員會以法令加以規定，使之既利於國家統一，又利於因地制宜。

第十七條　廢除國民黨反動政府一切壓迫人民的法律、法令和司法制度，制定保護人民的法律、法令，建立人民司法制度。

第十八條　中華人民共和國的一切國家機關，必須厲行廉潔的、樸素的、為人民服務的革命工作作風，嚴懲貪污，禁止浪費，反對脫離人民群眾的官僚主義作風。

第十九條　在縣市以上的各級人民政府內，設人民監察機關，以監督各級國家機關和各種公務人員是否履行其職責，並糾舉其中之違法失職的機關和人員。

人民和人民團體有權向人民監察機關或人民司法機關控告任何國家機關和任何公務人員的違法失職行為。

第三章　軍事制度

第二十條　中華人民共和國建立統一的軍隊，即人民解放軍和人民公安部隊，受中央人民政府人民革命軍事委員會統率，實行統一的指揮，統一的制度，統一的編制，統一的紀律。

第二十一條　人民解放軍和人民公安部隊根據官兵一致、軍民一致的原則，建立政治工作制度，以革命精神和愛國精神教育部隊的指揮員和戰鬥員。

第二十二條　中華人民共和國應加強現代化的陸軍，並建設空軍和海軍，以鞏固國防。

第二十三條　中華人民共和國實行民兵制度，保衛地方秩序，建立國家動員基礎，並準備在適當時機實行義務兵役制。

第二十四條　中華人民共和國的軍隊在和平時期，在不妨礙軍事任務的條件下，應有計劃地參加農業和工業的生產，幫助國家的建設工作。

第二十五條　革命烈士和革命軍人的家屬，其生活困難者應受國家和社會的優待。參加革命戰爭的殘廢軍人和退伍軍人，應由人民政府給以適當安置，使能謀生立業。

第四章　經濟政策

第二十六條　中華人民共和國經濟建設的根本方針，是以公私兼顧、勞資兩利、城鄉互助、內外交流的政策，達到發展生產、繁榮經濟之目的。國家應在經營範圍、原料供給、銷售市場、勞動條件、技術設備、財政政策、金融政策等方面，調劑國營經濟、合作社經濟、農民和手工業者的個體經濟、私人資本主義經濟和國家資本主義經濟，使各種社會經濟成分在國營經濟領導之下，分工合作，各得其所，以促進整個社會經濟的發展。

第二十七條　土地改革為發展生產力和國家工業化的必要條件。凡已實行土地改革的地區，必須保護農民已得土地的所有權。凡尚未實行土地改革的地區，必須發動農民群眾，建立農民團體，經過清除土匪惡霸、減租減息和分配土地等項步驟，實現耕者有其田。

第二十八條　國營經濟為社會主義性質的經濟。凡屬有關國家經濟命脈和足以操縱國民生計的事業，均應由國家統一經營。凡屬國有的資源和企業，均為全體人民的公共財產，為人民共和國發展生產、繁榮經濟的主要物質基礎和整個社會經濟的領導力量。

第二十九條　合作社經濟為半社會主義性質的經濟，為整個人民經濟的一個重要組成部分。人民政府應扶助其發展，並給以優待。

第三十條　凡有利於國計民生的私營經濟事業，人民政府應鼓勵其經營的積極性，並扶助其發展。

第三十一條　國家資本與私人資本合作的經濟為國家資本主義性質的經濟。在必要和可能的條件下，應鼓勵私人資本向國家資本主義方向發展，例如為國家企業加工，或與國家合營，或用租借形式經營國家的企業，開發國家的富源等。

第三十二條　在國家經營的企業中，目前時期應實行工人參加生產管理的制度，即建立在廠長領導之下的工廠管理委員會。私人經營的企業，為實現勞資兩利的原則，應由工會代表工人職員與資方訂立集體合同。公私企業目前一般應實行八小時至十小時的工作制，特殊情況得斟酌辦理。人民政府應按照各地各業情況規定最低工資。逐步實行勞動保險制度。保護青工女工的特殊利益。實行工礦檢查制度，以改進工礦的安全和衛生設備。

第三十三條　中央人民政府應爭取早日制定恢復和發展全國公私經濟各主要部門的總計劃，規定中央和地方在經濟建設上分工合作的範圍，統一調劑中央各經濟部門和地方各經濟部門的相互聯繫。中央各經濟部門和地方各經濟部門在中央人民政府統一領導之下各自發揮其創造性和積極性。

第三十四條　關於農林漁牧業：在一切已徹底實現土地改革的地區，人民政府應組織農民及一切可以從事農業的勞動力以發展農業生產及其副業為中心任務，並應引導農民逐步地按照自願和互利的原則，組織各種形式的勞動互助和生產合作。在新解放區，土地改革工作的每一步驟均應與恢復和發展農業生產相結合。人民政府應根據國家計劃和人民生活的需要，爭取於短時期內恢復並超過戰前糧食、工業原料和外銷物資的生產水平，應注意興修水利，防洪防旱，恢復和發展畜力，增加肥料，改良農具和種子，防止病蟲害，救濟災荒，並有計劃地移民開墾。

保護森林，並有計劃地發展林業。

保護沿海漁場，發展水產業。

保護和發展畜牧業，防止獸疫。

第三十五條　關於工業：應以有計劃有步驟地恢復和發展重工業為重點，例如礦業、鋼鐵業、動力工業、機器製造業、電器工業和主要化學工業等，以創立國家工業化的基礎。同時，應恢復和增加紡織業及其他有利於國計民生的輕工業的生產，以供應人民日常消費的需要。

第三十六條　關於交通：必須迅速恢復並逐步增建鐵路和公路，疏濬河流，推廣水運，改善並發展郵政和電信事業，有計劃有步驟地建造各種交通工具和創辦民用航空。

第三十七條　關於商業：保護一切合法的公私貿易。實行對外貿易的管制，並採用保護貿易政策。在國家統一的經濟計劃內實行國內貿易的自由，但對於擾亂市場的投機商業必須嚴格取締。國營貿易機關應負調劑供求、穩定物價和扶助人民合作事業的責任。人民政府應採取必要的辦法，鼓勵人民儲蓄，便利僑匯，引導社會游資及無益於國計民生的商業資本投入工業及其他生產事業。

第三十八條　關於合作社：鼓勵和扶助廣大勞動人民根據自願原則，發展合作事業。在城鎮中和鄉村中組織供銷合作社、消費合作社、信用合作社、生產合作社和運輸合作社，在工廠、機關和學校中應儘先組織消費合作社。

第三十九條　關於金融：金融事業應受國家嚴格管理。貨幣發行權屬於國家。禁止外幣在國內流通。外匯、外幣和金銀的買賣，應由國家銀行經理。依法營業的私人金融事業，應受國家的監督和指導。凡進行金融投機、破壞國家金融事業者，應受嚴厲制裁。

第四十條　關於財政：建立國家預算決算制度，劃分中央和地方的財政範圍，厲行精簡節約，逐步平衡財政收支，積累國家生產資金。國家的稅收政策，應以保障革命戰爭的供給、照顧生產的恢復和發展及國家建設的需要為原則，簡化稅制，實行合理負擔。

第五章　文化教育政策

第四十一條　中華人民共和國的文化教育為新民主主義的，即民族的、科學的、大眾的文化教育。人民政府的文化教育工作，應以提高人民文化水平，培養國家建設人才，肅清封建的、買辦的、法西斯主義的思想，發展為人民服務的思想為主要任務。

第四十二條　提倡愛祖國、愛人民、愛勞動、愛科學、愛護公共財物為中華人民共和國全體國民的公德。

第四十三條　努力發展自然科學，以服務於工業農業和國防的建設。獎勵科學的發現和發明，普及科學知識。

第四十四條　提倡用科學的歷史觀點，研究和解釋歷史、經濟、政治、文化及國際事務。獎勵優秀的社會科學著作。

第四十五條　提倡文學藝術為人民服務，啟發人民的政治覺悟，鼓勵人民的勞動熱情。獎勵優秀的文學藝術作品。發展人民的戲劇電影事業。

第四十六條　中華人民共和國的教育方法為理論與實際一致。人民政府應有計劃有步驟地改革舊的教育制度、教育內容和教學法。

第四十七條　有計劃有步驟地實行普及教育，加強中等教育和高等教育，注重技術教育，加強勞動者的業餘教育和在職幹部教育，給青年知識分子和舊知識分子以革命的政治教育，以應革命工作和國家建設工作的廣泛需要。

第四十八條　提倡國民體育。推廣衛生醫藥事業，並注意保護母親、嬰兒和兒童的健康。

第四十九條　保護報道真實新聞的自由。禁止利用新聞以進行誹謗，破壞國家人民的利益和煽動世界戰爭。發展人民廣播事業。發展人民出版事業，並注重出版有益於人民的通俗書報。

第六章　民族政策

第五十條　中華人民共和國境內各民族一律平等，實行團結互助，反對帝國主義和各民族內部的人民公敵，使中華人民共和國成為各民族友愛合作的大家庭。反對大民族主義和狹隘民族主義，禁止民族間的歧視、壓迫和分裂各民族團結的行為。

第五十一條　各少數民族聚居的地區，應實行民族的區域自治，按照民族聚居的人口多少和區域大小，分別建立各種民族自治機關。凡各民族雜居的地方及民族自治區內，各民族在當地政權機關中均應有相當名額的代表。

第五十二條　中華人民共和國境內各少數民族，均有按照統一的國家軍事制度，參加人民解放軍及組織地方人民公安部隊的權利。

第五十三條　各少數民族均有發展其語言文字、保持或改革其風俗習慣及宗教信仰的自由。人民政府應幫助各少數民族的人民大眾發展其政治、經濟、文化、教育的建設事業。

第七章　外交政策

第五十四條　中華人民共和國外交政策的原則，為保障本國獨立、自由和領土主權的完整，擁護國際的持久和平和各國人民間的友好合作，反對帝國主義的侵略政策和戰爭政策。

第五十五條　對於國民黨政府與外國政府所訂立的各項條約和協定，中華人民共和國中央人民政府應加以審查，按其內容，分別予以承認，或廢除，或修改，或重訂。

第五十六條　凡與國民黨反動派斷絕關係、並對中華人民共和國採取友好態度的外國政府，中華人民共和國中央人民政府可在平等、互利及互相尊重領土主權的基礎上，與之談判，建立外交關係。

第五十七條　中華人民共和國可在平等和互利的基礎上，與各外國的政府和人民恢復並發展通商貿易關係。

第五十八條　中華人民共和國中央人民政府應盡力保護國外華僑的正當權益。

第五十九條　中華人民共和國人民政府保護守法的外國僑民。

第六十條　中華人民共和國對於外國人民因擁護人民利益參加和平民主鬥爭受其本國政府壓迫而避難於中國境內者，應予以居留權。

【新華社北京二十九日電】

讓全世界認識我們的力量
——記人民政協第七次大會
李莊

昨天，人民政協在鄭重而順利的氣氛中渡過了議事日程的第七天。人民政協的共同綱領正式通過了。

通過共同綱領時，章乃器任執行主席。周恩來代表主席團常委會對綱領草案作了一些必要的說明。當主席徵求「代表們還有什麼意見」時，沒有人發言，會場靜悄悄的。一刹那間，全場響起一陣如雷的掌聲。主席再問大家對綱領有什麼意見，還是沒有人發言，還是如雷的掌聲。他第三次重複發問，所得結果依然相同。誰心裡都清楚，共同綱領代表了全國人民的希望和要求，體現了每一位代表的心願和意志，除了讚美擁護以外，還有什麼意見好說呢？共同綱領先後擬製了三個多月，經過反覆研究，字斟句酌，已是盡善盡美，完整無缺了。所以，當執行主席章乃器提出「贊成的請舉手」時，六百多位代表，幾乎是同一時間舉起手來。全場沒有一人投反對票與懷疑、棄權票的。大會執行主席至此宣布：「共同綱領全體一致通過。」會場上立刻爆發了持久的海潮一樣的掌聲。毛主席舉手齊額，熱烈鼓掌，一直堅持到最後。一百多年以來，特別是最近三十年以來，無數志士仁人爲革命艱苦奮鬥，幾百萬烈士以自己的鮮血培育了勝利之花；這朵光榮的鮮花，今天終於結果了。中國人民必將永恆記憶着不朽的烈士們，遵照共同綱領的規定，建設我們偉大的國家，把革命進行到底。

中央人民政府副主席和全體委員的名額，全體一致通過了。人民政協關於選舉政協全國委員會和中央人民政府委員會的規定，全體一致通過了。幾個非常重要的提案，也是全體一致通過了。通過提案時，人們可以看到，代表們是這樣熱愛人民解放軍，憎恨國民黨反動派。

參加政協的全體女代表提議：以本屆大會名義，通電慰問全國人民解放軍及軍屬烈屬，同時，並提議各地在慶祝中央人民政府成立之際，以軍鞋、肉食慰勞解放軍。在全國民主婦聯招待出席政協的女代表的時候，大家就決定要提出這個建議。婦女們爲了打敗蔣介石，曾經向我們的祖國獻出自己的丈夫和兒子。她們最懂得解放軍和自己的關係。這個提議被全場毫無例外的通過了。在全國即將完全勝利的今天，感謝人民解放軍，正是人同此心，心同此理。有兩位穿西裝的代表在散會後低聲的交談着：現在多慰勞解放軍一些軍鞋，是非常必要的。國民黨殘餘匪幫跑得太快，他們可以光着腳跑。解放軍跟踪窮追，一天不知道走多少路，得費多少鞋呀！我們發動大家多給他們作一些吧！

郭沫若、李濟深、沈鈞儒、李立三、黃琪翔等六十位代表提了兩個提案，鄭重聲明否認國民黨反動政府出席聯合國的代表資格。兩個提案未經討論，即由大會一致通過。這時會場的氣氛極爲鄭重，鄭重中還帶着一種嘲諷的情緒。本來，蔣家小朝廷派遣了那麼幾個走狗爪牙，在太平洋彼岸猖猖而吠，其聲也哀，原不值我們一顧。但是政協會作爲我們偉大祖國的代表機關，在這新中國開基立業的時候，爲了表示我們的尊嚴，却不得不作正義的聲討。讓全世界聽聽我們的聲音！全中國人民，全體人民解放軍都是這個聲音的後盾。

出席中蘇友好協會和大中國分會成立大會
蘇代表團即將抵京
瀋陽等地盛大歡迎

法捷耶夫

【本報記者瀋陽二十九日下午五時半專電】以著名文學家法捷耶夫爲首的蘇聯文化工作者代表團一行四十三人於今日上午一時二十分抵達瀋陽。中共中央東北局副書記李富春及東北人民政府副主席林楓，均到站歡迎。全市工人學生列隊向蘇聯代表歡呼，兒童獻花，魯迅藝術學院表演歷鼓獅子。歡迎群衆集合到中山廣場舉行歡迎會。會上由李富春致歡迎詞後，蘇聯代表西蒙諾夫發表演說，說明他們來中國的任務。（另發）

代表團下午在本市參觀，晚八時後登車赴京。（樂夫）

【本報哈爾濱二十八日專電】哈市各界萬餘人以極大的狂歡與敬意，歡迎爲祝賀中國中蘇友好協會成立盛典趕來參加的蘇聯代表團。該團係以蘇聯名作家法捷耶夫爲首，包括了蘇聯出色的文學家，藝術家等共四十三人。當蘇代表團所乘專車於下午六時抵哈市車站時，中共松江省委書記張策和市長饒斌即趨前迎迓。在車站休息室內稍事休息，即舉行盛大的歡迎會，會場設在車站前廣場，面對着雄偉的紅軍紀念塔，塔身高懸着由無數紅燈精製的大五角星，在夜幕中明晃的閃爍着，吸人注目，台上豎立着中蘇兩國領袖底巨幅畫像，象徵着中蘇兩國人民的友誼和團結。六時二十分，大會在奏蘇聯國歌的悠揚樂聲中開始，十幾個身着彩衣的兒童飛跑到蘇聯代表團前獻花束，饒斌市長即走到麥克風前致歡迎詞，他強調稱：中國的革命，如果沒有全世界愛好和平的人民，特別是蘇聯人民的援助，不會達到今天的勝利。並號召哈市各界認眞學習蘇聯的國際主義的精神與建國的經驗。旋即由蘇聯代表格那索莫夫教授名影片青年近衛軍的導演者致詞，略謂蘇聯人民對中國人民的勝利表示衷心的慶祝，蘇聯的科學和文學工作者們都願意赤誠的把先進的科學文化貢獻給中國的朋友，增强中蘇兩國的友誼，並代表蘇聯人民爲英勇的領導中國人民前進的偉大領袖毛澤東而祝福，他的講話常淹沒在熱烈的掌聲中，聽衆並連續高呼斯大林萬歲以致謝意。會議始終是在十分熱烈融洽和睦的空氣中，臨散會前，忽然來一陣秋雨，淋濕了到會群衆底外衣，全場都屹立不動，直到歡送着蘇聯代表團都登上汽車往招待地點出發後始列隊歸回。

瀋陽歡迎大會上
西蒙諾夫向中國人民致敬
祝福新中國和平建設成功

【本報記者瀋陽二十九日下午六時專電】蘇聯人民代表團代表西蒙諾夫在瀋陽歡迎會致詞，全文如下：

親愛的朋友們，首先允許我向歡迎我們的您們和偉大的愛好自由的和勝利的中國人民致友愛的兄弟的衷心的敬禮！我們是蘇聯的文化界、文學界和藝術界的代表，我們的同志派我們到這裡來，給我們的任務是發展和鞏固偉大的蘇聯人民和偉

短評
歡迎蘇聯代表團

正値中國人民熱烈慶祝自己的中央人民政府誕生的時候，又傳來一個令人極爲興奮的喜訊，這就是我們最偉大最親密的朋友——蘇聯代表團不辭遠道跋涉，終於在我們的渴望中蒞臨中國了！我們謹以滿懷熱誠歡迎我們親愛的友人。

我們永遠不會忘記蘇聯人民對中國人民的友誼。蘇聯遠自十月革命後，即在偉大革命導師列寧的指導下，給予了中國人民以國際主義的深厚的同情和援助。因此，使當時的孫中山先生，也深深地感到：只有蘇聯是中國人民最可靠的朋友，並「以俄爲師」。不幸的是，當時中蘇人民這一深篤的友誼，不久便被中國的反革命蔣介石所破壞和污辱了。然而，中國人民與蘇聯的友誼三十餘年來並不因反革命的破壞而斷絕，蘇聯更無時無刻不寄予中國人民以國際主義的關切和援助。在中國人民革命最困難的歲月裡，只有蘇聯給予我們以精神上的最大支援與鼓勵，特別是馬列主義和斯大林的理論武器，隨時成爲我們戰勝困難，戰勝敵人的極重要的法寶。抗戰時期蘇聯對中國精神上、物質上的支援和一九四五年蘇聯出兵東北使日寇無條件投降，幫助中國人民迅速從日寇鐵蹄下獲得解放，這更是全中國人民永遠感激的。今天，當日寇已經滅亡，新中國已經誕生，中蘇人民友誼合作的任何障礙都已被根本掃除，展現在我們面前的是中蘇人民廣泛的親密友誼無限發展的光輝前途。就是在這種情況下，蘇聯代表團才蒞臨了中國，中國人民也才能够空前地挺起胸膛來歡迎我們最偉大的友人——蘇聯代表團。

此次蘇聯代表團，包括着以蘇維埃社會主義文學的泰斗——亞歷山大・法捷耶夫爲首的蘇聯最優秀的文化教育藝術家，他們，如法捷耶夫，西蒙諾夫的作品，都曾被譯爲中文，在中國曾擁有廣大的讀者，這些偉大的作品，深入人心，鼓舞了中國人民的鬥志，啓示我們以戰鬥的方向。今天，我們迎接我們「心上的親人」、我們偉大的國際戰友來臨，感到無上的光榮。我們敢於宣告，中國人民一定要和我們的國際戰友共同努力，爲保衛人類的文化、保衛世界持久的和平，向帝國主義戰爭販子們作無情的鬥爭，把它們的一切陰謀徹底地戳穿，把它們獵得遍體鱗傷，不成形狀，並使我中國人民，隨着偉大的蘇聯人民之後，以高度的文化出現於世界。

中華人民共和國誕生
各國共產黨和人民紛紛來電熱烈祝賀

西德共產黨

【新華社布拉格二十九日電】法蘭克福訊：德國共產黨（西德）頃電賀中國人民政治協商會議。賀電原文如下：

親愛的朋友和同志們：德國共產黨向你們致兄弟的賀忱，慶祝你們的大會。這一大會將奠定新中華人民共和國的基石。

在你們共產黨和列寧與斯大林的忠誠學生毛澤東同志的領導下，中國人民在其爭取民族獨立和新社會秩序的勝利的鬥爭中獲得了歷史性的勝利。我國人民及一切進步分子衷心地熱烈地歡迎這一勝利。

偉大的中國人民，這一歷史時期在它面前展開了新的廣大的前途。我們通過你們大會，向邁進在這一前途的起點的中國人民致敬！解放了的中國人民萬歲！我們爲民族獨立與和平的共同鬥爭萬歲！反帝國主義陣營——蘇聯領導下的和平民主陣營的堅固團結萬歲！

丹麥共產黨

【新華社布拉格二十九日電】丹麥共產黨頃致電中國共產黨慶賀中華人民共和國成立，電文如下：

丹麥共產黨謹向中國人民致敬，你們在毛澤東領導下獲得了偉大勝利並最後地建立了中華人民民主共和國。

爲了保障和平與民主，民主陣營在斯大林領導下進行着偉大的鬥爭，反對美英帝國主義分子。你們對這個鬥爭作了光榮的貢獻。我們特代表丹麥愛好和平與進步的力量，表示我們最深的敬意。

丹麥共產黨中央委員會

捷克合作社理事會

【新華社布拉格二十九日電】捷克斯洛伐克合作社理事會頃致電中國人民政治協商會議，祝賀中華人民共和國的誕生。電文如下：

値此中華人民共和國宣告成立之際，我們謹代表捷克斯洛伐克全體合作社工作者向中國合作社工作者及全體勞動人民致衷心的祝賀，慶祝他們所獲得的勝利。我們向人民民主的中國致敬，她的誕生意味着蘇聯領導下的和平與進步陣營增加了新的生力軍。我們祝全體勞動人民在共同國家的社會發展中獲得更多的成功。

捷克斯洛伐克中央合作社理事會

瑞士勞工黨

【新華社北京二十九日電】中國人民政治協商會議收到瑞士勞工黨的賀電如下：

中華人民共和國人民政治協商會議：謹致弟兄的歡慰與賀忱。中華人民共和國的成立是世界歷史意義的事件，是共產黨領導下中國人民英勇戰鬥的成果。

瑞士勞工黨 一九四九年九月二十六日

北鮮各階層人民關切我人民政協

【新華社平壤二十八日電】北朝鮮各階層人民以極大的關注和歡欣鼓舞的心情，關切着中國人民政治協商會議的召開。本社記者在平壤所接觸的朝鮮各界人士，幾乎沒有一個人不以政協開會的情形相詢。朝鮮勞動黨中央機關報「勞動新聞」和朝鮮中央政府機關報「民主朝鮮」，連日均以巨大篇幅刊載政協開幕及會議進展的消息。二十五日兩報同時發表毛主席開幕詞全文。「勞動新聞」並以「中國人民政治協商會議的偉大意義」爲題撰述專文說：中國人民政治協商會議是使中國人民變成主人的會議，是表現中國人民大團結的會議，是標誌今後將取得更大勝利的會議。中國這一偉大的事件，對於世界的和平與安全以及對東方被壓迫民族爭取獨立解放的鬥爭，有着莫大的貢獻。

蘇堅持奉行和平政策
美帝原子彈訛詐破產
羅波匈捷報紙讚揚塔斯社聲明

【新華社北京二十九日電】綜合塔斯社消息：羅、波、匈、捷各報均在重要地位刊載塔斯社九月二十五日的聲明。各報的評論均着重指出，雖然蘇聯早就掌握有原子武器的秘密，但蘇聯政府仍繼續堅決主張禁止製造原子武器。

羅馬尼亞火花報在題爲「和平的力量與原子訛詐的破產」的社論中寫道：塔斯社關於蘇聯擁有原子武器的聲明，剝奪了美帝國主義者的卑劣的原子訛詐的工具。該報指出：原子彈的訛詐，本是爲了樹立一種帝國主義的無限威力的印象，並恫嚇那些贊成和平與民主而鬥爭的普通人民……。可是，在現在，美英帝國主義者正爲失去這一心理上的武器而痛哭流涕。現在，甚至那些被帝國主義宣傳所迷惑的人們，也已獲悉這一眞理，即原子武器已不再爲那些願望戰爭和奴役別的民族的人們所獨佔了。這一武器也爲那些保衛全世界和平，一切大小國家的獨立和一切民族的自由的人們所擁有了。塔斯社的聲明予新戰爭的挑撥者以打擊，並再次顯示了蘇聯堅持奉行保衛與鞏固和平的政策。

羅馬尼亞宇宙報社論稱：現在『美國原子秘密』的威嚇，已像肥皂泡一樣地破滅了。塔斯社的聲明對那些被他們自己的捏造所得意忘形的西方官員潑了一盆冷水。美國現在已不再是唯一擁有原子武器的大國了，而蘇聯則已證明它是唯一眞誠願意無條件禁止原子武器的大國。

波蘭共和報的題爲『反擊原子戰爭販子』的社論寫道，在美英人士當中引起了這樣激動的杜魯門的聲明，力圖顛倒是非。杜魯門從錯誤的角度來認識原子問題。問題倒不是蘇聯是否知道製造原子彈的秘密，而是蘇聯在還不知道原子彈的秘密以前和知道了它的秘密以後的現在，一貫堅決主張禁止生產原子彈。

匈牙利的種格倫・馬札兒報指出：戰爭販子估計錯誤了。他們已忘記了考慮——更確當地說，他們不願考慮這一事實，即走在人類進步的前面的蘇聯，在科學研究方面也走在別人的前頭。戰爭販子熱中於他們自己所創造的『原子宗教』；他們便拒絕考慮這一事實，即舉世聞名的蘇聯科學家，在原子研究方面同時也在大踏步地前進。該報認爲，塔斯社關於蘇聯已有可資應用的原子武器的聲明，對全體愛好和平的人類來說，意味着和平力量的又一次重大勝利——具有世界歷史意義的重大勝利。

美帝對新中國封鎖
是罪惡的和愚蠢的
美進步黨領袖華萊士稱

【新華社布拉格二十九日電】紐約訊：美國進步黨領袖華萊士十九日在遠東概覽（民主遠東政策委員會出版的月刊）上發表文章，批評美國現行遠東政策。他說：美國對新中國的封鎖或經濟扼制，將是『罪惡的和愚蠢的』。它會在美國國內造成不必要的災害』。

華萊士抨擊美國務院白皮書時說：把中國人民的勝利叫做『蘇聯帝國主義』的勝利，當然是今日我們國家領導機構中的不可置信的虛偽的典型表現。華萊士指出：『中共之所以勝利，是因爲他們提出土地改革和中國人民所需要的其他基本社會變革』。

京市人民政府通知所屬
所有機關名稱印信牌匾
「北平」字樣改爲「北京」

【北京訊】本市人民政府遵照中國人民政治協商會議：「中華人民共和國的國都定於北平，並改名北平爲北京」的決議，已於九月二十八日通知直屬各單位暨其附屬單位把印信、鈐記、戳記、機關名稱牌匾等及一切文書用紙上的「北平」字樣，一律改爲「北京」字樣，並須於本月底以前儘可能準備齊妥，自十月一日起實行。機關名稱、牌匾戳記之類，務必如期實行。（市府新聞處）

青年團中央號召全國青年
積極參加慶祝活動
廣泛宣傳解釋人民政協共同綱領

【新華社北京二十九日電】中國新民主主義青年團中央委員會，爲慶祝中華人民共和國中央人民政府的成立，特於二十六日發出通知，全文如下：

中國人民政治協商會議的召開，中華人民共和國中央人民政府的成立，是中國人民有史以來的一件大事。我們號召全國青年團員們、全國青年們，熱愛我們人民的祖國，擁護中央人民政府，積極地參加各地的慶祝大會、遊行及其他各種慶祝活動；並把人民政協所通過的共同綱領等決議，向人民群衆進行廣泛的深入的宣傳解釋工作。

厦門外圍繼續掃蕩殘匪
連下橋頭據點七處
浙江一個半月殲土匪五千

【新華社福建前線二十九日電】福建前線人民解放軍，二十一、二十二兩日，又相繼攻佔集美（本社二十六日發誤）、蜊子尾砲台、高崎、鳥美、烟墩山、鎮海城等橋頭據點七處。解放軍一部於二十日攻克劉五店等據點後，繼續前進，於二十二日攻佔厦門島另一端高崎對岸的橋頭要點集美，殲滅守敵國民黨匪軍五十五軍二二〇團一個營，俘匪二百餘人。另部渡過潯江東進的解放軍，於二十一日晚佔領港尾（鼓浪嶼對岸海灣口），殲敵六十八軍二四二團團部及其第一、第二兩營與交警一旅一部，殲俘敵副團長王昌以下八百餘人。二十二日上午五時，解放軍佔領厦門西南對岸蜊子尾砲台，殲敵九十六軍八四二團一個營。同日下午三時，解放軍復先後攻佔高崎、鳥美、烟墩山、鎮海城（蜊子尾南）等橋頭據點四處，殲敵六十八軍四二七、四二八兩個團大部及敵九十一軍交警一旅等殘部。現解放軍正繼續掃蕩厦門外圍殘匪中。

【新華社杭州二十九日電】人民解放軍浙江軍區自八月初至九月中旬的一個半月中，各主力軍及地方武裝共消滅土匪五千三百五十四名。內擊傷匪浙江縱隊政治主任張振以下七八一名，俘匪『青年救國軍』直屬第三團副團長張少奎、匪浙贛皖軍統局聯絡站長張大貲、聯絡站供給處長張司令等以下四千一百二十七名，擊斃匪十二軍第一縱隊參謀長朱根堂以下四百五十二名。繳獲迫擊砲、六零砲二門，輕重機槍五十二挺，長短槍三千四百餘支，各種子彈五萬餘發，電台七部、電話機十餘部，及其他物資一部。

蘇聯和平建議
聯大列入議程
美英阻撓遭可恥失敗

【新華社北京二十九日電】據塔斯社紐約訊：九月二十六日，聯大指導委員會召開特別會議，考慮將蘇聯代表團團長維辛斯基二十三日所提『譴責新戰爭準備及締結五國加強和平公約』的建議列入本屆大會議程的問題並已決定向大會提出將蘇聯建議列入本屆大會的議程。在進行討論時，英代表麥克奈爾和美代表奧斯丁發言，雖然他們都不敢反對將蘇聯的建議列入大會議程，但是，他們都企圖阻撓由大會作爲議程中單獨的一項來考慮蘇聯的建議，從而沖淡大會對這一建議的印象，並轉移大會對這一重要問題的注意。同時，奧斯丁在發言中說美國代表團並不反對將蘇聯建議列入議程時，他又一次地重複他的陳腔濫調，硬說蘇聯的建議是『宣傳』。維辛斯基在答覆時指出：蘇聯代表團的任何建議，都在聯大遭到美英代表的抵制，而蘇聯代表團提出來說明蘇聯建議的理由，却千篇一律地被他們指爲『宣傳』。蘇聯代表團以同樣的理由也可以認爲反對蘇聯建議的辯解是宣傳。但是，蘇聯的建議是和平思想的宣傳，是『和平宣傳』，而反對蘇聯建議的宣傳，則是『新的世界大戰的宣傳』。因爲，誰都看得清楚，正是那些反對和平的人們在準備着戰爭。阻撓蘇聯建議的企圖，並沒有得到指導委員會中多數代表的支持，該委員會決定向大會建議將蘇聯建議列入本屆大會的議程。委員會中沒有一票反對這一列入議程的建議。只有智利棄權。該委員會並通過蘇聯代表團所提蘇聯建議應由政治委員會討論的建議。同日，大會亦批准了指導委員會的這一決議。

時評
在維辛斯基的號召下行動起來

蘇聯代表團團長維辛斯基於本月二十三日在聯合國大會上的演說以及他代表蘇聯政府所提出的對美英集團進行新戰爭準備的譴責，反對建立侵略性軍事集團與要求無條件禁止使用原子武器的建議，締結加強世界和平公約的建議，已經在中國人民中間引起了熱烈的讚美和一致的歡呼！蘇聯政府的莊嚴聲明，完全符合於中國人民爲和平而鬥爭的意志和願望，也是各國人民加強世界和平、保障人身安全、打倒帝國主義分子的共同鬥爭綱領，中國人民將爲着它的實現而竭盡全力去奮鬥。

蘇聯政府的和平政策的一貫性和堅定性。在歷次的聯合國大會上，蘇聯政府在新民主國家和世界愛好和平人民支持下都進行了不屈不撓的頑強鬥爭，主張禁止原子武器，主張裁減軍備；一再反對擴充軍備，一再揭露與譴責美英帝國主義者侵略性的軍事政治聯盟，堅決維護聯合國憲章，堅持大國一致的原則；忠實地警衛着世界人民的利益和世界各國間的友好合作；一再揭穿美英帝國主義分子利用聯合國的權威作掩護來繼續其奴役小國的罪行，反對美英以暴力加於希臘、巴勒斯坦與南朝鮮等國的人民，主張一切外國軍隊必須從這些國家撤出，努力幫助這些國家爭取自行決定其前途的權利。蘇聯堅定的和平政策以及這一切爲和平而進行的鬥爭，現在人們可以清楚看到，以偉大蘇維埃國家爲首的和平陣營，比帝國主義的戰爭營壘不知強大到幾多倍。在蘇聯及人民民主國家威力面前，原子神話是破產了！紙老虎被戳穿了！人民的力量無比壯大，像怒潮一樣衝擊着一切法西斯戰爭販子！

我們堅信蘇聯的和平建議對於推動世界和平運動，會有最大的貢獻。全世界人民正以各種各樣的方式掀起了空前高漲的和平鬥爭浪潮。十月二日世界和平示威，將更充分地證明支持蘇聯和平建議的無比強大的和平力量。

中國人民以中華人民共和國國家主人翁資格宣告：我們堅決擁護蘇聯和平建議，我們譴責美帝國主義在遠東製造新戰爭的準備，他們妄圖扶植日本，重新武裝日本，變日本爲非律賓爲其軍事基地；我們譴責美帝國主義在和平與安全的道路上跨進了一大步，對於消弭新戰爭危險與確保世界和平是完全必要的。但應當指出：違背中國人民意志竊據在聯合國大會代表席位的廣州國民黨匪幫代表則不僅對於中國人民是一個大污辱，而且有損於旨在維護世界和平和安全的聯合國本身！我們斷不能容忍匪徒們利用聯合國講台誹謗中國偉大友人——蘇聯，以實現帝國主義的陰謀。我們擁護中國人民政治協商會議對全世界的莊嚴宣言；否認殘留在廣州的國民黨匪幫所派遣出席聯合國會議的任何代表資格。即將成立的中央人民政府是唯一能代表中國人民的政府！也唯有中國人民政府派遣的代表出席聯合國大會，世界和平才有着更大的保障。我們要在蘇聯代表團團長維辛斯基的號召下行動起來！

歷屆聯合國會議上
國民黨代表奴才相
本報時事資料組

聯合國組織是第二次世界大戰後，維持世界安全與和平的一個國際組織。它的建立，曾經歷了許多波折與鬥爭。經過一九四四年敦巴頓會議，一九四五年雅爾達會議及一九四五年五月舊金山會議的多番討論與協商，到一九四六年一月第一屆聯合國大會的開幕，這個維持世界安全和平的機構，才正式成立。並決定了每年舉行一次大會。

第一屆聯合國大會開了兩次。第一次開會於一九四六年一月，召集於英國倫敦。第二次同年十月，在美國紐約召開。這次大會正式建立了聯合國永久會址，成立了原子能管制委員會。並由蘇聯提出了禁止使用原子武器，普遍裁軍等議案。由蘇聯代表的民主陣營主張[illegible]

[illegible]均被否決。」美英帝國主義援助希臘反動派，屠殺希臘人民，爲全世界進步輿論一致反對，但蔣匪代表竟荒謬地說「聯合國憲章或國際法未規定禁止此一政府援助彼一政府，或接受他政府之援助」來爲其美國主子洗刷。十月十五日又「有條件」地支持其美國主子所提成立「聯大臨時委員會」（即「小型聯大」）的建議。

十一月一日維辛斯基在聯合國大會上痛斥戰爭販子布立特在「生活」雜誌上的好戰的說教。[illegible]

[illegible]

陶峙岳等歸向人民陣營 彭副總司令覆電歡迎

望堅持進步共同建設新新疆

【新華社蘭州二十九日電】前國民黨西北軍政長官公署副長官兼新疆警備總司令陶峙岳將軍等通電宣佈脫離廣州國民黨反動政府、歸向人民陣營後，彭副總司令當即覆電表示歡迎，並望他們堅持進步，澈底改造部隊，爲共同建設各民族人民的新新疆而奮鬥。

政協新疆代表聲明

陶峙岳、鮑爾漢通電脫離國民黨殘餘政府，符合新疆人民要求；伊犁等三區人民願和全疆人民一道建設新新疆

【新華社北京二十九日電】對於新疆當局陶峙岳鮑爾漢等通電脫離廣州國民黨殘餘政府一事，出席政治協商會議的三位新疆代表，於今日發表聲明如下：

我們在北京正參加中國人民政治協商會議第一屆全體會議之際，聽到了前國民黨新疆警備總司令陶峙岳和新疆省政府主席鮑爾漢率領新疆軍政人員發表通電，脫離廣州國民黨反動政府，歸向人民民主陣營的聲明，我們認爲這種符合人民要求的聲明是正確的，也是新疆人民的願望。

多年以來，爲爭取自由解放而奮鬥的新疆人民，包括已解放的伊犁、塔城、阿山三區人民在內，由於人民解放軍勝利的支援，和平的獲得了解放，衷心表示感激。

新疆人民在中華人民共和國中央人民政府和行將改組的新疆省政府領導下，堅決保證爲建設新民主主義新中國而努力奮鬥到底。幾年來反對迪化國民黨反動政府，而今後在和平環境下，爲全疆人民的自由而奮鬥的三區人民，堅決保證必能和全省人民一道，爲建設新民主主義的新新疆而奮鬥到底。

中國人民政治協商會議新疆代表
賽福鼎
阿里木江
涂治
一九四九年九月二十九日

張治中電覆陶峙岳鮑爾漢

望加緊改造爭取新生

【新華社北京二十九日電】張治中將軍於本日電覆陶峙岳鮑爾漢稱：迪化陶峙岳將軍，鮑爾漢先生：有電誦悉。你們已於本月二十五、二十六日先後宣佈和廣州反動政府斷絕關係，願意接受中國人民革命軍事委員會和人民解放軍總部的領導，我很感欣慰。毛主席朱總司令已有覆電嘉許。我想，全國人民，特別是新疆各族人民，對你們毅然率部起義這一光榮的行動，必表示熱烈歡迎。不過你們來電說到由於我的『賢明領導』的話，『賢明』兩字我受之有愧，已經刪去了，其他類似性質的詞句，也酌予刪節。

這幾個月來，我完全在閉門思過——過去三十年來的種種錯誤，我深切感到最近三年在主持西北四省軍政，尤其是新疆軍政這一歷程中，實在是過多於功，最多功過相抵。就如在好的方面，似乎有：一、在歷代中央政府對新疆的錯誤的統治政策——征服、壓迫、剝削——下面，新疆各民族人民完全喪失了自由平等的權利，政治上毫無地位。我到新以後，一本民族平等的原則，根據和平協定，改組省政府，成立各民族代表的民主聯合政府。實行省縣參議員，專員、縣長民選。省縣各級公務人員一律改由本地各族人士擔充。所有過去『大漢族主義』『一切由漢人包辦』的現象，均已逐漸消除。各少數民族的政治地位和民主權利，確已得到空前的轉變。二、中蘇親善是我生平一貫的主張，可是南京政府是反蘇的，省內保守力量是反蘇的，在內外夾攻的矛盾中，我還是力排萬難堅持親蘇政策。這是新省和平安定的主要保證，關係最大。三、新疆原是一個貧瘠的省份，再加過去統治階級的多方剝削，人民生活甚苦。我到新以後，首先着眼在減輕人民的負担，免捐減稅，不遺餘力；徵兵徵糧，迄未舉辦；軍隊糧餉被服，大部配給中央，即有必需取給地方時，一定按值付款。這一政策是內地任何省份所辦不到的。四、根據歷史的分析，我深深地體認到歷代對新省政策的錯誤，和少數漢人在新省種下的罪惡，省內各少數民族的反抗和革命活動是應該的，所以我抱定「我到新疆來是爲糾正歷史的錯誤，償還歷史的罪債」。基於這種我認爲是正確的、純潔的認識，所以始終採取忍耐和寬大的態度，對於一切糾紛，無不大事化小，小事化無。雖然我因此備受在新漢人，特別是在南京和在新許多黨政軍幹部的責難，被認爲『太軟弱』，『這樣下去，必送掉新疆』，而我還是堅持這一『和平政策』，不稍動搖。這是似乎需要相當的容量和定見的。

對在新所爲作自我批評 供陶鮑等參證反省

至於缺點方面，說來甚多，最少有如下各點：一、對保守分子的優容。爲了『加強民族團結』，我曾經企圖使急進分子和保守分子攜手。我勸告急進分子，特別是伊方的前進分子，認爲所謂民主政治，主要的特徵是能容許反對派的存在，若不然前進力量與落後力量的分野，反而增加省內情況的不安。這固然也是受了資產階級民主主義思想的影響和國民黨政權本質這一基本矛盾的限制，而現在看來，完全是錯誤的。二、在我堅辭省主席兼職推舉維族的麥斯武德繼任時，我的理由是：第一、漢人在省內是少數民族，我不應久兼主席。第二、維吾爾族是省內多數民族，應該由維族中能得中央通過的人當主席，而當時只有麥斯武德氏才合選。此外我還存着一種近於負氣的心理，我認爲省內兩派鬥爭，我常被兩方尤其是伊方所誤解，轉而拿我做攻擊目標，我厭倦了，只有斷然退出，讓他們自己去幹吧！這一念之差，使保守一派的力量格外抬頭，也加深了維族內部的矛盾。第三、對於新省人民的痛苦，雖然如上所述從消極方面予以減輕，但是對積極方面促進經濟建設的工作，從基本上改善並提高人民生活的工作，縱然地做得不够，甚至雖有計劃而根本沒有做，這固然是有許多客觀的原因，但不能不承認主觀上努力的不够。第四、促進中蘇親善固然是既定政策，而且已經盡力在做，但是各族中的保守分子，仍然存在着排蘇反蘇的意識，而且常常反映於言論行動上，我們雖隨時予以糾正，但反蘇事件層出不已，尤其在喀什方面。這是我深引爲遺憾的。

以上是我主持新省軍政三年的自我批評，你們過去和我具有同一的立場和觀點，所以特別提供你們參證和反省。今後對於我們的缺點如何澈底地改正過來，特別是過去對民族內部紛爭所採取自以爲公正超然的態度，其實包括着一種偏向；在今天看來，顯然走的是中間路綫，和人民民主專政的觀點是不能符合的，應該予以拋棄。其他一切的舊意識、舊觀點、舊作風，都應該同時拋棄，堅決地誠摯地在中央人民政府和毛主席的正確領導下，加緊學習，努力改造；改造自己，並改造部隊全體官兵和全省公教人員；搞通思想，爭取新生。我對於你們這一次光榮起義，無以爲賀，特以互勉之意，作爲你們新生的敬禮！

人民政協新疆代表 談新疆人民的解放

【本報訊】參加人民政協的新疆代表賽福鼎、阿里木江、涂治於二十八日上午招待記者。賽福鼎先生宣稱：在中國人民解放軍勝利進軍下，新疆即將在中華人民共和國中央人民政府領導下，變成一個自由的新新疆。全新疆的人民多少年來流血鬥爭的目的今天達到了，這首先應該感謝中國共產黨和中國人民解放軍。

賽福鼎答記者問時，詳述了新疆的民族解放運動。他說，新疆人民許多年來一直生活在長期武裝和非武裝的反壓迫鬥爭中，受壓迫最殘酷的有兩個時期，第一個時期是清末受專制政府的壓迫，第二個時期是國民黨反動派的血腥統治。人民群起反抗，掀起了武裝鬥爭，一九三三年和一九三四年間，新省各地人民會掀起了武裝暴動，反對當時的統治者。一九四四年十一月又爆發了伊犁、塔城、阿山三城的暴動。一九三二年第一次民族解放運動逼迫着新省統治者盛世才不得不採取假裝進步的措置。一九四〇年以後，盛世才、吳忠信都是反人民的能手，因此，壓迫、剝削、專制、黑暗的統治重負，使新省人民反對他們的革命情緒一天天的高漲。到一九四四年，伊犁爆發了革命暴動，隨即擴大到塔城和阿山，將這三個區解放，得到全省人民的熱烈擁護。國民黨反動派明知道以武力不能打敗新省人民的革命力量，乃提出了和平解決的意見，人民是願意和平的，於是和國民黨反動派開始和平談判，結果簽定了和平條款，在一九四六年成立了聯合政府。但，國民黨反動派是一貫以虛僞欺騙人民的，所以和平條款也不例外，而省政府則仍成爲一個反動政府。新疆人民代表看到沒有希望再履行條款，在一九四七年八、九月間乃由迪化撤退到伊犁，在實際上與反動政府斷絕關係，一直繼續着以和平方式作反對國民黨反動派的鬥爭，對三區（伊犁、塔城、阿山）人民作文化教育工作。由於人民解放軍的節節勝利，國民黨反動派爲了騙取新疆民心，不得不在今年一月將新省僞主席最反動的奴才麥斯武德調走，換上鮑爾漢任主席。但全新疆人民經過了長期的武裝與和平的鬥爭，已清楚的了解了新疆人民的解放，一定要和全國人民解放同時解決，所以一直的擁護和期待着全國的勝利解放。

賽福鼎繼續談到到北京參加政協以來的感想，總結起來可分爲三點：（一）中國人民政治協商會議開幕，表示了新疆人民一向所要求的目的已經達到，並且在會議上已制定了達到新疆人民目的的一切措施，更表示了全中國人民前途無限光明。（二）在會議上表現了全國人民代表一致熱烈團結的情緒。（三）在建國過程中雖尚有重大任務在面前，但目前偉大的勝利已堅定了完成任務的信心。

在招待會上，賽福鼎逐一的答覆各記者所提出的問題。

最後賽福鼎說：在新民主主義原則下，在中華人民共和國中央人民政府領導下，來建設新的新疆，這是我們新的任務，這個任務的實現只是時間問題，全新疆人民保證在中央人民政府和英明領袖毛主席的領導下一定完成建設新新疆的重大任務。（馮仲）

擁護中央人民政府！擁護共同綱領！

京津青年向毛主席朱總司令獻花 ·楊振亞攝·

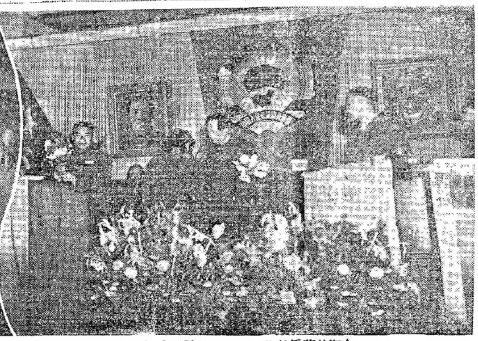

海外華僑獻花 ·陳正青攝·

第十四期

大會入場處交驗代表證時的朱總司令 ·楊振亞攝·

中國人民政治協商會議全體大會專刊之四

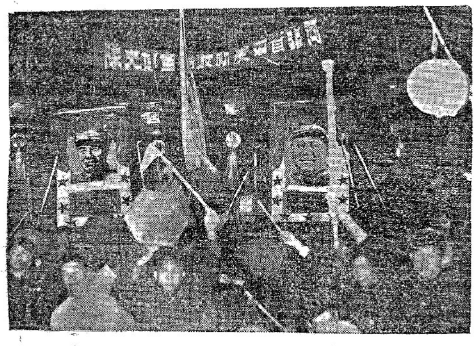

河北省立中學慶祝中華人民共和國開國盛典提燈會 ·本報攝·

夜晚的京都街頭，到處可以看到熱烈的慶祝宣傳隊 ·本報攝·

議案討論時，中國共產黨代表徐特立發言 ·林揚攝·

大會會場一瞥 ·林揚攝·

代表們研究國徽圖案 ·陳正青攝·

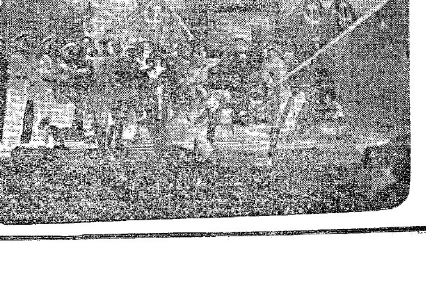

晚會之一（在毛澤東旗幟下前進） ·楊振亞攝·

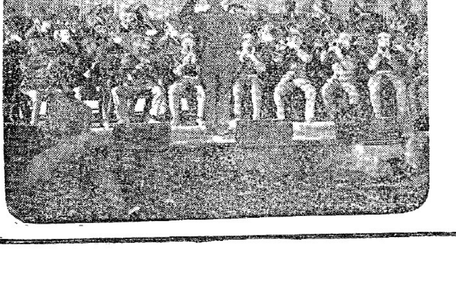

晚會之二（軍歌聯奏） ·林揚攝·

晚會之三（獻花祝捷） ·陳正青攝·

華北花紗布公司 大力組織合理購棉
廿天已收購五百萬斤。

【本市訊】華北花紗布公司為貫徹收棉政策，保障棉農利益，組織大量收購棉花，以供給紡織工業，曾於八月廿二日召開華北全區分公司經理會議，共歷時七天，決定了收棉價格、收棉組織等問題。關於收棉價格，規定產地標準棉（纖維長度八分之七英吋），每斤價格全年全區以十斤小米為標準，並保證不低於九斤小米，以切實保障棉農利益。關於收棉組織，決定花紗布公司與糧食公司必須密切配合，一方面收購棉花，一方面把糧食與日用品出售給棉產區的農民。糧食公司與百貨公司必須主動的配合花紗布公司進行收花工作，並決定必須與合作社密切結合，通過合作社進行收購。但由於目前華北合作事業發展不很普遍，合作社還不能完成如此鉅大的購棉任務，因此必須普遍組織私商及機關生產進行購棉工作，並組織私商實行聯購辦法，共同完成收棉任務。為防止收棉過程中奸商投機操縱，特決定在各產棉區，應加強市場管理，並嚴懲使水摻雜等不法行為，並決定請中紡派遣技術人員參與收花工作。此外在分級、壓花、揀花、保管、運輸及資金運用等問題上，會議均已有具體的決定，並制定了花紗布管理制度，嚴格執行商情、進銷、現金儲運情況的表報制度。

【又訊】華北花紗布公司設立之北京、唐山、保定、石家莊、臨清、邯鄲、新鄉、太原八個分公司及通州、南苑、涿州、定縣、高陽、辛集、南宮、安陽、衛澤、臨汾、榆次等二十二個支公司，派出近一百個集鎮收花小組，進行收花。自九月一日起積極展開收購新棉業務，迄九月二十日止，共已收購新棉五百餘萬斤。又該公司收花技術訓練班畢業，兩期學員共二百餘人，已分發到各地區進行收花工作。（華新室）

河北棉產豐收 新花普遍上市
根據華北人民政府規定 各貿易機關正合理收購

【保定電】河北省西、南部產棉區棉產豐收，新花源源上市，各地政府及各經濟部門，正按棉價政策收購，保證棉農利益，解決棉農困難。自今春以來，由於各級黨、政機關積極領導農民抗旱點種，多澆、多鋤，及與各種災害鬥爭，現各地棉花已屆成熟，棉桃累累，呈現豐收景象。晉縣、欒城、束鹿、趙縣等縣，每畝一般能產籽棉一百斤上下；清河縣百分之二十五的棉田每畝能產籽棉百二十斤以上；石家莊專區十四個縣植棉一百一十三萬畝，將產籽棉一萬萬餘斤。廣大農民喜笑顏開，正緊張摘拾棉花。邯鄲專區臨漳、成安等縣的新花已摘十分之三左右；大名、冀縣等地也都摘過了頭遍。目前各地新花已普遍上市，衡水三區姬鄉集上每集上棉花萬餘斤，冀縣十餘個主要集市，每集平均上棉花兩萬到四萬斤。為鼓勵農民種棉積極，保障農民種棉利益，解決農民棉花銷路困難，各地政府、貿易公司、供銷社正根據華北人民政府規定的每斤皮棉折米八斤至十斤辦法，有計劃的進行收購。邯鄲專署協助國營華北花紗布公司邯鄲分公司，二十天內已收購皮棉八十萬斤。該公司並分撥各縣供銷社人民幣十七億元，進行收購。為解決武安、永年、磁縣等主要棉產區糧食困難，平糶糧價，該公司又與華北糧食公司邯鄲分公司議妥，保證固定的棉糧比價，不使棉農吃虧，現已派人去外埠運糧。衡水專區貿易公司、供銷社已派出大批幹部在各地設立收棉站，防止奸商操縱，實行以糧換棉，已將二十萬斤米運到[illegible]，在各集市設立收棉代辦所，並用小麥六萬斤換棉花，解決了農民的麥種困難。南宮縣又準備組織七百餘架軋車，發動農民軋花，將籽棉變成皮棉，以備送往城市。永年縣政府對私營軋花廠，軋花機積極扶植，把農民分散的軋車加以組織，使他們獲得百分之七十塊籽的利潤，僅臨洛關就已組織起一百五十餘輛。各地在收購棉花中，執行了華北人民政府規定的棉花收購價格與辦法，保證了棉農的利益，加之今年棉花豐收，一般農民從種的太少，紛紛表示明年一定多種棉。獲鹿縣計劃明年要擴到耕地的面積百分之二十五至三十。

河北日報發表短論 號召貫徹棉價政策

【保定電】此間河北日報頃發表短論，號召「保證棉農利益，貫徹棉價政策」。短論針對目前個別地區發生違反政府棉價政策現象，及奸商乘機欺騙農民，壓價購買棉花，首先指出：收購棉花是個生產任務，各業務部門必須在黨與政府統一領導下，以花紗布公司為中心，密切配合，堅決貫徹棉價政策，以保證農民利益。對私商除應大力宣傳我之棉價政策，使其自願的接受執行；並應通過經濟方法，掌握各地的合理價格，使投機商人無隙可乘。繼即指出：要通過收購棉花的任務，大力發展合作社，並注意選擇優良棉種，以備明年推廣，提高棉花質量。

華北公路運輸總局 經理會計會議閉幕
馮于九副局長作總結報告

【本報訊】華北公路運輸總局召開的所屬各單位經理會計會議已於二十六日下午閉幕。到會的代表及列席者共九十五人。由馮于九副局長作總結報告，總結中主要指出：一、在工作關係方面：首先對整個國營企業應看成是一個整體，而運輸是整體的一部分。過去曾存在相當程度的闊獨立性，與其他部門關係不夠好，如使貿易工商部門寧可找別人運貨，不找運輸公司。今後應努力與國營企業的運輸部門，訂立長期合同，即國營企業的運輸部門，而運輸部門應該認為是應有的任務。其次對城鄉合作事業，應協助其發展。第三，對私人運輸和群眾運輸亦應協助其發展，在華北，群眾運輸的作用還很大，而我們只九百九十二輛，他們共有三萬輛馬車，因此要好好幫助他們。第四，對鐵路運輸應以鐵路為主，公路為輔，向鐵路所不能達到的方向發展，或在同一方向把鐵路未通的地方，用公路運輸連接起來，實行鐵路公路聯運，幫助火車組織更多的貨運。把華北大中小城市用汽車、馬車都連接起來。第五，在內部要一切依靠工人，應認為民主管理是領導和發展企業的革命方法和方向。第六，賺錢問題，在今日破舊的基礎上，積累資本，擴大再生產，賺錢已成為迫切的任務，但這根本和以往及私人運輸賺錢的方法目的不同，不應該抱著單純的財政觀點，而應把財政任務與經濟任務結合起來。要從促進生產，交流更多物資，整個經濟上增加了多少財富來看。二、在工作計劃方面：（一）汽車運輸應堅決實行改裝木炭車、石炭車、劈柴車[illegible]，特別是北京、張家口、新鄉、天津、太原幾個公司更應貫徹。（二）馬車運輸還應發展，今年年底要爭取增加四百輛。（三）轉運事業應很好發展，因為這是運輸事業的樞紐，聯系群眾運輸所必需的。總結中報告了各公司半年中的具體工作計劃，馮副局長指出：應首先掌握材料，自上而下的討論，讓職工了解掌握這個計劃，才能使他們有信心的去完成。此外還應該總結檢查及舉行競賽。馮副局長在報告了工作度中的各項問題後，號召大家努力學習蘇聯的運輸事業及其不怕困難的工作精神。

華北化學工業公司簡介

華北人民政府為了加強華北化學工業的領導，將軍管中國農業公司華北分公司、軍管天津化學工業公司、軍管維新化學廠（包括軍管德孚拜耳廠）、軍管漢沽大沽工廠、軍管漢沽維新廠及軍管石景山化工廠合併，組織華北化學工業公司，已於八月一日成立籌備處。它的任務是：1、迅速建立化學工業基礎。2、計劃發展化學重工業及基本化學工業。3、提高產品質量。4、研究恢復和發展化學工業過程中所需要解決的問題。5、配合化學工業企業化，經常作全面性的調查與研究工作（包括海洋工業、煤的加工工業、纖維和人造肥料工業及其他重要化工原料工業）。目前華北化學工業公司所屬的工廠計有：大沽二廠、漢沽一廠、漢沽二廠、天津三廠、漢沽一廠、維新化學廠。產品有漂白粉、固體燒鹼、元明粉、石膏、氯化鎂、骨膠、合成鹽酸、氯化溴、硫化鹼、再製鹽、洗滌鹽、生理食鹽、硫酸鈉及肥皂等。

各廠自接管復工以來，產量已顯著提高，質的方面，已達到解放前水平，且有更提高一步的。如大沽工廠的再製鹽以往平均月產量為一・四六六噸，現已增至七・九五噸；維新工廠的硫化青由〇・二四噸增至一・二七噸；硫化鹼由〇・六六噸增至二・一四四二噸。天津工廠的骨膠平均月產量由〇・五三三三噸增至一・五噸。漢沽一廠的白鹽，以往僅有二六度（鑄），現已增至三〇度；漢沽二廠的洗滌鹽，現已提到[illegible]。新工廠硫化青原為一百分，現已昇到一〇八・三三分（此為平均數）。該公司產品的鹽酸及硫化鹼、燒鹼、合成鹽酸等佔全國生產的重要地位，在我國尚屬首創，品質可與美國所製之餐用鹽媲美。生理食鹽，在外貨缺乏的今日，已為醫療上不可缺少的重要藥品。漢沽二廠用滷水連洗的洗滌鹽，潔白粒大，可免一部重視私利的商人，隨時滲土攙雜等不潔物。此種洗滌鹽除久大公司生產少量外，祇有華北化學工業公司大量的產製。至於硫化鹼產量，估天津生產佔全國需要百分之七十（天津化鹼廠產量僅次），合成鹽酸是獨家生產，燒鹼也已佔領導地位了。

（青力）

濟南工業局所屬軍工廠 大部轉為機器工業
將製造礦山機器及母機

【濟南訊】濟南工業局為貫徹華東局關於發展生產的指示，恢復與發展人民的經濟建設，按照全省工礦部召開的全省軍工廠礦山及其他軍工企業生產會議的決定，業已將所屬七個軍工廠分別逐步由軍工生產轉入和平工業生產。其步驟、計劃大要如下：一、除二廠修造部及五廠仍繼續兵工生產外，其餘各廠均逐漸結束軍工生產，轉入和平工業生產。計決定一廠先行製造礦山機械、水管等，並抽暇研究改良製造柴油引擎、農業器具等；二廠與六廠合併製造礦山機器、泵、鼓風機、電絞車等；三廠繼續製造電器、導火索、炸藥等，以作改造開礦應用；四廠則仍舊製造精密機器提高質量，並作為首先實行企業化的實驗廠。二、各廠普遍展開工人教育，並大力開展今後生產工作。教育的內容共分工會教育、形勢教育、階級教育、轉業教育、文化教育五種，先後分別進行。三、與進行教育同時，進行各廠機器、工具、財產、資金等登記，以便在實行企業化時計算成本和資金。四、通過民主討論，經工業局核准，實行整理組織機構，建立會計機構，求得將來能計算成本、制定制度、勞動紀律、精密科學管理方法等，並展開生產競賽運動。五、清理資財、調整機構之後，工業局擬依照各廠具體情況，分別予各廠在一定期間內的一定資金、機器、材料和生產任務。關於生產計劃及銷路問題，該局已派工作小組至淄博調查，目前第一步擬代淄博各礦場作三百匹馬力以下的水泵一百五十個、鼓風機八十個及電絞車一百個、水管、氣筒、絞車、修理車床等工作，每月二十部；第二步擬將各廠自用工作母機改造成新的車床，進一步提高產品質量，提高效率，並以多餘的較舊工具與合作社合辦修理機器修理站數處，協助開展全省機器修理合作運動，並繼續代各礦山國營工廠大量製造抽水機、柴油機引擎和農具。

奮戰黃河
濟南市各界搶險記實
本報駐濟記者 陳勇進

八月中旬，河南、陝州、西北大雨十日未停，黃水流量已達一萬五千秒立方公尺，十四日，濟南長清段開始上漲。山東省府康副主席、郭子化正副市長、姚仲明市長於十五日向濟南市全體人民、機關團體、部隊、工廠、學校及長清六區農民發佈了「抵抗洪水，保衛濟南」的緊急命令。立刻，全市都響應上級號召而沸騰起來。

從濟南到長清七十里黃河堤上，佈滿了近兩萬與黃河作戰的人們。堤上，運送土、石的汽車吼叫聲，車馬吆喊聲，人們歌唱聲與鑼鼓聲，熱鬧的聲成一團，使黃河的咆哮聲消失了；入夜，兩岸燈火萬千，人們鎮靜地如臨大敵似地檢查察看堤壩，準備與洪水搏鬥。

濟南西南角北店子險工，是濟南警備部隊千餘指戰員與長清縣兩千餘農民看守，他們像戰鬥一樣的將土、石從數百米以外運到堤壩上，兩天後，北店子險工上第七道的全體指戰員膀子都被壓腫了，但他們是不叫苦的。洛口大險工上的榮軍們，與工人、農民及其他機關人員一樣的緊張工作。濟南戰役時[illegible]的傷口發炎了；淮海戰役中戰鬥模範劉景案，傷口發炎腫大不吃飯，也積極要去搶險，最後被首長命令回到後方去。

洛口黃河鐵橋以東[illegible]的奇蹟。從洛口西到楊莊的一段險工，徐土珍則創造了從五十米遠扛土的四百斤的紀錄。段工張慶印、[illegible]，可看到工人與農民的結合，工人們和北部農村的農民防守，在這裡，因國民黨匪軍過去曾挖過很多陣溝，故在十五至二十的五天中即出險八十九次，由於防守的機關幹部與學校師生晝夜搶救，終於轉危為安。

濟南人民還清楚的知道：這比一九三七年的水大多了（按當時黃河決口，濼口[illegible]），從十五號開始上漲為三二・一四公尺（拔海）至二十三日為三二・三四公尺，人們在「水長堤高」的口號下，緊張戰鬥了十晝夜，雖然他們的眼睛已經熬紅了，而終於使萬鬥奔騰的黃河在人民手裡消滅了它的威風，慢慢小了下來。二十四日，在慶祝新中國成立，慶祝濟南解放一週年的時候，也正是黃河水大部下落，與洪水搏鬥的英雄們凱旋回來的日子。

徵處捷德籍神甫暴行
京市學聯等團體及各校師生一致支援輔中同學

【本報訊】北京市學聯、婦聯、中小學教職等團體及各校師生，紛紛抗議捷籍神甫會德單、德籍神甫紀福泰等五人非法扣留輔仁男中六同學的暴行，要求嚴懲帝國主義分子；並慰問輔中受害同學，表示全力支援。

市學聯於二十九日致函輔仁男中同學說：「當我們聽到你們學校六位同學在本月二十五日被五個外國神甫非法扣留半小時的事件以後，感到萬分激憤，在天津人民法院審辦了侵害我們同學自由的法籍帝國主義者雷斯傑以後，在人民首都的北京又發生了類似事件，這說明帝國主義分子對於中國人民的勝利是不甘心的，他們還企圖繼續欺壓中國人民，我們必須徹底剷除這些橫蠻無理的帝國主義分子：非法扣留中國學生，就是侮辱中國人民，而且還犯了中國人民政府的法律。這是絕對不能容許的，並必須受到人民法律的處分。」

北京市民主婦女聯合會籌委會負責人昨（二十九）日特發表談話如下：輔仁附中德、捷籍神甫會德單等人的帝國主義行為，是令人憤慨的。在中國人民已經站立起來，中華人民共和國已經誕生的今天，會德單等竟無視事實，無視紀律地，在人民首都拘捕學生，是對中國人民的極大侮辱。我們除了對輔仁附中的六同學致親切的慰問外，並提議附中同學立刻向人民法院起訴，把這些帝國主義分子交付人民法律制裁！

北京市中小學教職員聯合會特為此發出抗議書，抗議書說：我們認為：捷德籍神甫的這種勾當，不是偶然的。由於帝國主義的本質，加以過去國民黨反動派的無恥賣國，他們對於欺侮中國人民已是習慣成性的了；因此，就看不慣，也不願意看中國人民在自己的國土上站立起來；因此，就演出了這種卑鄙無恥的帝國主義暴行。我們完全同意並支持輔仁男女附中全體師生的抗議，要求依法處理。

此外北大校委會、學生會、中共總支、青年團總支、職員會、工警工會等六團體，輔大校長陳垣、校務委員、趙光賢、劉景芳、柴德賡等教授和河北高中全體同學，都致函或發表談話，抗議帝國主義分子的暴行，要求人民政府予以處分；並慰問受害同學，表示全力支援。

北京與迪化 電話電報暢通

【本報訊】北京電信局自九月二十九日起，開放對新疆省會迪化的電報，及長途電話業務，電報華文明語每字二百一十元，長途電話尋常每號每次（三分[illegible]

暑期學園總結
中國新民主主義青年團 北京市籌委會

（一）中國新民主主義青年團北京市籌委會和北京市學生聯合會，聯合舉辦暑期青年學園（以下簡稱「學園」），是幫助廣大的北京大中學生愉快而有意義地度過暑假，改造思想，增進知識，鍛鍊身體，進行適當有益身心的文化娛樂，並使下學期學校青年工作獲得提高一步的基礎。

學園在城內分五個區舉辦，以便利同學就近參加，不集中食宿，凡大中學學生均可入園。各區報名參加的最少是一七一九人，最多是二六四八人，五個區共有一一四一〇人，其中團員為一一五八人（除了少數另書支委，都是在六月份新入團的）。參加的學校有九十七個單位。（最初擬把大中學校學生都作為對象，後來實際主要只是中學生參加。）

學園的活動自七月十日至八月十八日共約四十天，舉辦青年講座，五個區共舉行了六十次，每次聽講的有六七百人到最多的一千六百人。文化課程補習，三百六十班，上課人數平均是百分之六十到七十。組織了自然科學研究會，化工小組，飛機模型小組，放映電影十九次，歌戲晚會十三次，半日勞動七次，文工團演出五次。組織了指揮班，戲路班，歌詠團等。另外每區設有遊藝室、圖書室。學園結業式時舉行了各區學園聯合的新型的運動會，並有八百八十一個新團員舉行入團宣誓。

此外，青年團市籌委會少年兒童部舉辦了五個區「兒童樂園」，設立閱覽室，遊藝室，由一批學園的中學的同學領導兒童暑期文娛活動。

（二）怎樣進行思想教育。北京廣大的大中學校學生，解放後有很大進步，熱烈擁護共產黨和人民政府。由於解放後受到黨的直接教育及革命勝利形勢的推動，並受到革命理論書、報紙、政治課及實際參加社會活動的影響，有很高的學習熱情。但因為多數都是地主、小資產階級、資產階級家庭出身，同時過去又長時期受著封建、買辦、法西斯的反動教育的影響，因此還存在着很多錯誤的思想，或殘留了一些反動思想的影響，這主要表現在許多同學或多或少有着下列各種思想：

甲、輕視勞動及勞動人民，自高自大，誇大知識分子的作用，認為「腦力勞動比體力勞動高超」。

乙、超階級觀點，否認階級鬥爭或以為階級鬥爭可以避免，幻想階級調和，分不清敵我是非，分不清農民與地主誰養活誰。

丙、狹隘的民族主義情緒，缺乏國際主義與新愛國主義的思想。

丁、強調個人自由的極端民主化思想，忽視組織利益，不承認組織與紀律的必要。

戊、個人主義的學習態度，脫離實際的思想方法。

參加學園的同學也是懷着各種不同的動機，多數同學是真正為了求進步和學習而來的，但有的人單純為了補功課，熟悉補習；有些同學是無所謂而來，看別人來自己也來了；有一些是為了好玩，熱鬧熱鬧；另有一些同學雖然參加了學園，但懷疑是否和三青團夏令營一樣。

根據了這些情況，學園進行思想教育的基本方針決定為：甲、中心是解決革命人生觀問題，一切措施這一中心來進行。乙、充分發揚民主團結的精神，參加學習及活動，都自由選擇，青年團員與廣大同學一起學習，不分界限。丙、生動活潑與多種多樣，適合不同對象的不同要求及青年化的特點。

幾種工作方式及其體驗是：

甲、青年講座：請黨政負責同志及有專門修養的同志講授有系統的，包括了唯物史觀的基本知識（勞動創造世界，社會發展史）；個人與集體的關係；青年團的介紹；中蘇關係及蘇聯人民生活；革命故事（兩萬五千里長征故事，毛澤東的故事，人民公敵蔣介石，農民翻身的故事）等等。但每次講演又是獨立的一個題目。照顧同學理解力和接受程度，注意生動活潑和故事化，以具體事實材料為主，結合理論分析。結果收效很大，得到普遍的歡迎，參加聽講的同學，思想中存在的前進的各項問題，初步地得到了解決，加深了群眾對共產黨的認識，密切了群眾對共產黨的關係。

乙、進步電影戲劇的演出：思想教育的作用很大。學園演出了「萬世師表」、「馬麗特傳」、「體育大會」等蘇聯電影，使同學看到蘇聯人民的生活，看見了社會主義建設的遠景，鼓舞起新的愛國精神，戲劇演出了「立功」、「除謀」、「劉胡蘭」等，加深了同學對於土地改革的認識，啟發同學們的階級覺悟。

丙、從事勞動的實踐：講完「勞動創造世界」後，舉辦了半日勞動，大大改變了知識分子對勞動的輕視。學園結束後，參加勞動形成普遍熱潮（如城內參加開闢天安門廣場時，報名者一天內即達一萬八千人）。

丁、參觀工廠，和工人解放軍聯歡，也是有效的實際教育。

戊、小組討論的作用：學園小組生活不能太嚴格，而是學習討論與集體遊戲的結合。小組基本上依靠各校原有的組織，不另行打亂重編。討論內容要把講座內容和工作生活中的實際問題緊密的結合起來，並可進行適當的批評與自我批評，小組會中也可以聊天，可以進行集體遊戲、唱歌與練舞等團體活動。時間不可拖長，問題不可扯得太大。這樣的小組生活，可以充分的發揚同學們的積極性和創造性，發揚團結友愛。學園的活動也就能生動活潑。

這種完全自由選擇自由參加的、生動而多種多樣的、理論和生活實際結合的思想教育方式，是適合於暑期廣大學生群眾的要求的，這和其他改造知識分子的幹部學校在思想教育方式上有着很大的不同的地方。

（三）文化課程補習證明是廣大同學所需要的，起了實際幫助同學補課和團結他們參加與接近學園的作用。教員講得好的個別班次，直到學園結束後，仍應同學請求繼續上課一個時期。但由於最初對文化課程補習中推動了一些教師更接近同學並研究改進教學法。但在新解放城市暑期青年學習工作中文化補習只能是次要的和輔助性的，而且應該與青年講座、康樂體育活動密切配合起來，才能起應有的作用。

（四）康樂體育活動是學園的很重要的活動內容之一。活動內容可每週建立一個中心，如第一週為戲劇、電影、演講等，並以每週的某一天舉行全區性或全市性的集中活動，以帶動各校同學單位的分散的小型活動。最初不少同學參加，最後結業式的體育會則是比較成功的，有無經驗，全市的「民主青年集體舞」，「五星變跑」、拔河、歌詠比賽、紙滑翔機表演。各種區與區間的比賽，充分表現了集體精神與群眾性，不反對有個人競技，但此次還是於時間與有集體表演，又如用接力賽結合表現人民解放軍發展壯大的各階段，是生動的教育方式。這些有創造性的試驗是值得繼續發揚的。（未完）

京各機關團體工廠學校 熱烈捐助災胞

【本報綜合通訊】[illegible]

陳嘉庚 捐十萬元救災

【本報訊】民主人士陳嘉庚先生，響應人民政府號召，自動捐款十萬元，獻給政府，以救濟華北災區的災民。

山海關貨幣牌價 昨起調整

【山海關訊】中國人民銀行、東北銀行山海關聯合辦事處自九月二十日起牌價改為人民券一元兌東北券七十元。

氣象台

二十九日氣溫：最高二十五度，最低[illegible]。[illegible]

各地行情 二十九日

北京

外匯牌價

項目	價格
美匯	[illegible]
美鈔	[illegible]
港匯	[illegible]
英匯	[illegible]

內匯（平匯）

地點	價格
天津	[illegible]
上海	[illegible]
南京	[illegible]
漢口	[illegible]
杭州	[illegible]
濟南	[illegible]
青島	[illegible]
山海關	[illegible]
開封	[illegible]
鄭州	[illegible]
西安	[illegible]
徐州	[illegible]
大同	[illegible]
臨汾	[illegible]

人民銀行利率

項目	利率
活存	[illegible]
定存	[illegible]
放款	[illegible]

商業銀行

項目	利率
活存	[illegible]
定存	[illegible]
放款	[illegible]
同業拆息	[illegible]

貿易公司食糧牌價（×者為零售價）

品名	單位	價格
麥	斤	[illegible]
白米	斤	[illegible]
小黑豆	斤	[illegible]
口小米	斤	[illegible]
黃豆	斤	[illegible]
西北小麥	斤	[illegible]
綠豆	斤	[illegible]
明星麵粉	袋	[illegible]
油鹽	[illegible]	[illegible]

品名	單位	價格
散鹽	斤	[illegible]
海鹽	斤	[illegible]
香油	斤	[illegible]
花生油	斤	[illegible]
汽油	大桶	[illegible]
50號機油	大桶	[illegible]
30號機油	大桶	[illegible]
豆油	斤	[illegible]
蔴油	斤	[illegible]
胡麻油	斤	[illegible]
純油	斤	[illegible]

煤炭牌價

品名	單位	價格
門頭溝特等塊	噸	[illegible]
門頭溝甲等塊	噸	[illegible]
門頭溝乙等塊	噸	[illegible]
門頭溝特等末	噸	[illegible]
門頭溝甲等末	噸	[illegible]
門頭溝乙等末	噸	[illegible]
門頭溝原煤	噸	[illegible]
井陘焦炭	噸	[illegible]
陽泉大塊	噸	[illegible]
陽泉大炸	噸	[illegible]
開灤乙等末	噸	[illegible]
開灤乙等塊	噸	[illegible]
下花園	噸	[illegible]

紗布牌價

品名	單位	價格
二廠五福布	疋	[illegible]
綠陽光布	疋	[illegible]
飛馬布	疋	[illegible]
綠百福布	疋	[illegible]
月宮布	疋	[illegible]
寶塔條布	疋	[illegible]
八丈條布	疋	[illegible]
六丈藍布	疋	[illegible]
前門青布	疋	[illegible]
10支20支雙子紗	捆	[illegible]
R字20支紗	捆	[illegible]
32支十全紗	捆	[illegible]

市場價格 煤糧類

品名	單位	價格
小站大米	斤	[illegible]
京西大米	斤	[illegible]
東北大米	斤	[illegible]
口小麥	斤	[illegible]
萬壽山通粉	袋	[illegible]
伏地小米	斤	[illegible]
口小米	斤	[illegible]
伏地元玉米	斤	[illegible]
伏地白玉米	斤	[illegible]
伏地元豆	斤	[illegible]
東北大粒元豆	斤	[illegible]
口綠豆	斤	[illegible]
高粱米	斤	[illegible]
紅糧	斤	[illegible]
蕎麥	斤	[illegible]
蕎麵	斤	[illegible]
芝蔴	斤	[illegible]
石門小麥	斤	[illegible]
伏地小麥	斤	[illegible]
濟南小麥	斤	[illegible]
東北高粱米	斤	[illegible]
黑豆	斤	[illegible]
白大豆	斤	[illegible]
小米麵	斤	[illegible]
玉米麵	斤	[illegible]
黃米	斤	[illegible]
稷子米	斤	[illegible]
門頭溝甲塊	噸	[illegible]

副食品類

品名	單位	價格
香油	斤	[illegible]
花生油	斤	[illegible]
豆油	斤	[illegible]
食鹽	斤	[illegible]
豬肉	斤	[illegible]
羊肉	斤	[illegible]
牛肉	斤	[illegible]
雞子	個	[illegible]
花椒	斤	[illegible]
大料	斤	[illegible]
廣醬油	斤	[illegible]
萬康	斤	[illegible]
口鹼	斤	[illegible]
乾粉	斤	[illegible]

雜貨類

品名	單位	價格
勝利球鞋	雙	[illegible]
正光肥皂	[illegible]	[illegible]
日光香皂	[illegible]	[illegible]
日人牙膏	[illegible]	[illegible]
四合牙粉	[illegible]	[illegible]
黑大[illegible]	[illegible]	[illegible]
美孚油	大桶	[illegible]
德士古汽油	大桶	[illegible]
棉赤	[illegible]	[illegible]

布紗類

品名	單位	價格
二廠五福	疋	[illegible]
綠光布	疋	[illegible]
飛陽光	疋	[illegible]
綠百行	疋	[illegible]
甘百寺	疋	[illegible]
飛龍	疋	[illegible]
20支藍鳳	捆	[illegible]
20支財神	捆	[illegible]
20支八仙	捆	[illegible]
32支藍鳳	捆	[illegible]
32支十全	捆	[illegible]
棉花	斤	[illegible]

上海

品名	單位	價格
中白粳	石	[illegible]
中早稻	石	[illegible]
中元白	石	[illegible]
兵船粉	袋	[illegible]
大袋粉	袋	[illegible]
中豆油	斤	[illegible]
45車白糖	斤	[illegible]
門京煤	噸	[illegible]
上等白煤	噸	[illegible]
12支雙馬	件	[illegible]
20支金城	件	[illegible]
龍頭細布	疋	[illegible]
五福細布	疋	[illegible]
永利純鹼	[illegible]	[illegible]
呂宋化元	[illegible]	[illegible]

天津

品名	單位	價格
元豐通粉	袋	[illegible]
沙河元玉米	斤	[illegible]
北河小米	斤	[illegible]
小站稻米	斤	[illegible]
香油	斤	[illegible]
花生油	斤	[illegible]
二廠五福布	疋	[illegible]
20支三羊紗	件	[illegible]
美孚火油	大桶	[illegible]
河字柴油	大桶	[illegible]
大前門香煙	箱	[illegible]
東北45車白糖	斤	[illegible]

折實儲蓄 今日牌價

人民銀行北京分行儲蓄部今（三十）日標準折實儲蓄實物單位牌價為七五六・三一元。

協政人民祝慶 廉價出售

蔴紙　紙件　皮皮　襪灰紙
線　光零心　線巾打圖
感汽　車球　底毛　曹繪
袋油　釘紙　棉紙　乾頭
面柴　洋障　舵防　子脂　水種　餅雄　各各

北京信託商行
本行 東城遂安伯胡同九號 5.5758
第一營業部 東單 大 街105號 5.3901
第二營業部 [illegible] 市 43號 3.3814
第三營業部 [illegible] 79號 5.3974

私立大中中學啟事

本校自十月一日改名為「北京市私立育德中學」，除呈報政府外，特此通知，各界公鑒。

校長張迅如啟

鳴謝

[illegible]

啟事

本店印行之「論人民民主專政」[illegible]

賣房聲明

[illegible]

置產啟事

[illegible]

倒底聲明

[illegible]

北京市人民政府地政局公告

[illegible]

局長 史懷璧

人民作家趙樹理

榮安

在新中國享有盛名的小說家趙樹理，是這次出席中國人民政治協商會議文藝界代表之一。

當記者會見他時，趙樹理仍然披着他從太行山上帶出來的那件舊棉大衣。在他的辦公桌上，除了辦公用具和他的煙斗煙葉之外，還有從山西寄來的勝利劇團團員們的信。這個劇團是抗日時期趙樹理親自培養和改造出來的農村舊劇班，在那封長信裡，團員們親熱地向他們的趙老師（信裡是這樣稱呼的），報告着他們最近一個時期在農村演劇活動的情況。在談話中，趙樹理時而拿起他那心愛的三弦彈奏着小曲子，時而插入一段他對舊劇改革和創作小說的意見。勤勞，樸實，連系群衆，熱愛和忠於自己的事業，正是趙樹理同志的寶貴品質。

趙樹理同志是從群衆中來到群衆中去的一位典型作家。由於他出生於農村，特別是自幼生活在一個受壓迫的貧苦農民家庭，因此他就最熟習農村，尤其熟習農民受壓迫和封建階級如何剝削壓迫農民的情形，又因爲他親身經受了封建地主壓迫和剝削的苦痛，養成他對封建階級的極端仇恨和對農民階級無限熱愛與同情的情感，這種情感充沛的發揮在他的創作中，因此他的作品能够在群衆中引起階級共鳴，爲廣大群衆所歡迎，僅以他的佳作「小二黑結婚」和「李有才板話」爲例，在前太行解放區說來，是推銷最廣的兩種小册子，太行農村的所有劇團，差不多，都把這兩本小册子改編成劇本搬上了舞台。

同時，趙樹理同志這種階級感情，經過共產黨多年的培育，把它引導上正確的階級鬥爭道路上去，因此表現在趙樹理同志的作品中，經常是以階級鬥爭的姿態出現，而這種鬥爭又常常正確的反映了黨的政策和路綫，掌握了階級鬥爭的藝術。

看吧！作者對「李有才板話」裡的小字輩和「李家莊變遷」裡的鐵鎖、冷元、白狗等新農民描寫的是那樣的親熱，而對老奸巨滑無惡不作的地主階級代表人物李如珍，閻恒元又是那樣描寫的入骨，作者對於在反奸清算土地改革中農民的正義行動，不但寄予無限同情和熱烈擁護，而且以一個農民階級的先進分子出現，代表農民階級的利益，說服那些對農民正義行動還有糊塗思想的人們，在他的小說「李家莊變遷」和『地板』裡，就充分表現了這一點。

趙樹理同志不僅有着濃厚的被壓迫農民的情感，而且有着老老實實爲群衆服務的態度，眞是「俯首甘爲孺子牛」，他每次參加群衆工作，都是眞正以當地勞苦群衆的代表出現的，所以到處受到群衆歡迎，他在每次收集創作材料時都是如此——即把作群衆工作與搜集材料工作統一起來。正因爲如此，所以也就能够發現問題解決問題，並把工作中普遍存在毛病，寫成小說來教育廣大幹部和群衆。

記者和趙樹理同志的談話，是從探討今後如何開展大衆文藝這一題目開始的，趙樹理同志的意見是：要開展大衆文藝這一工作，應該先從改進鼓詞、戲劇這方面着手，因爲戲劇這一種形式在中國說來，爲百分之九十以上的群衆所享受的精神食糧，而我們在這一方面所作的工作還非常不够。他說：『這次人民政治協商會議決定在中央人民政府成立文化部，以後的戲曲改進工作便能全面開展，我是非常滿意，而且寄予極大的希望——希望這一機構能够担負起改進這一有關廣大群衆所需精神食糧的任務。』

當話題轉到趙樹理個人如何爲大衆文化而努力時，引起了趙樹理同志痛切的回憶。趙樹理同志說：『在十五年以前我就發下洪誓大愿，要爲廣大群衆寫點東西，那時大多數文藝界朋友雖然已傾向革命，但所寫的東西還不能跳出學生和知識分子的圈子，當然就談不到滿足廣大勞動群衆的需要。根據我自己的志願，一九三三年我在太谷當教員時，曾寫過一部長篇小說，名子叫「盤龍峪」，是描寫農民和封建勢力作鬥爭的故事。很顯然的，那時大多數報紙是操縱在封建勢力手裡，對於這種向他們開刀的作品當然不會被發表，自己雖然掌握着一個小報，但篇幅太小，在書店出版押金又太貴，因而這部作品祇好寫了一半約十萬字就擱筆了，但我並沒有放下這一志願。抗日戰爭開始後，陸續寫過一些東西，直到一九四三年延安文藝座談會上毛主席發表了文藝工作新方針之後，在黨的培養和幫助之下，我的這一志願才得到了暢順的發展。談到這裡，趙樹理的臉上泛起了一副愉快的笑容。

記者又詢問趙樹理這次出席中國人民政治協商會議有什麼感想？趙樹理十分興奮的說：『文藝界能够派出自己的代表參加這一曠古未有的開國盛會，組織自己的政府，擬訂自己的共同綱領，這是歷史上空前未有的大事。周信芳先生在大會發言上曾說，在舊中國戲劇界常是屬治安機關管理。其實整個文藝界又何嘗不是受反動政府的所謂治安機關（其實是特務機關）管理，以往一個靑年傾向文藝，在反動派看來就是傾向革命，就是危險分子，「治安」機關早就有了你的名字。如今我們這些曾受過所謂「治安機關」管理的人，已經可以來這裡組織我們的中央政府了。其實反動派的所謂文化陣地早已全軍覆沒了，中國的文藝和眞正的文化工作者很早就佔領了革命陣地。今後在毛主席的旗幟下，在中央人民政府統一領導和幫助之下，新民主主義的文化事業，當會更有一番我們預想得到的突飛猛進氣象。』

中國人民政協代表訪問記

上海江南造船所護廠鬥爭

——記特邀代表銅工匠李時良的談話

梁山

人民政治協商會議特邀代表李時良，是上海江南造船所的技術工人（銅工匠），今年五十六歲了，十八歲開始做工，僅從進入國民黨海軍部直轄時的造船所算起，到今年已經有二十六個年頭。他是一個富有正義感的工人，二十年來，爲了工友們的切身利益，曾作了不少的努力。

大會進行的第三天上午，記者去訪問他時，他介紹了上海解放前造船所工友英勇護廠和解放後奮力搶修的生動鬥爭場面！

上海解放前幾天，僞海軍部長桂永清偷走了原來預備發給工友們的全部工資；更陰謀遣散職工，強迫技術人才到台灣去；劫走修造好的船艇和重要機器資材；桂匪甚至要想破壞整個工廠。這一罪惡陰謀，引起了全廠三千餘名職工的義憤，他們組織了護廠隊，用反撤遷、反遣散、反破壞的「三反」鬥爭來與這些匪徒們對抗。

護廠隊首先採用了「不合作」的方式，以拖延怠工，避重就輕等來破壞桂匪的撤遷計劃，如：一艘三千三百五十噸的登陸艇，裝了足足兩個星期，平時的速度，只要三四天就行了；裝貨時亂七八糟的堆上就算，一條能裝三千噸的船，最多不超過兩千噸，就已無法再裝了；裝載台灣的第一艘艦開船時，十架吊車（起重機）才開動了三架，裝第二艘時，廠裡的吊車司機都溜光了，使桂匪匪首們只好自瞪着兩個眼乾着急。另一次，桂匪叫工友們把八門大砲撤上船去，工友們故意把重量裝得不平衡，黃浦江退潮時，連船帶砲都翻進了江心。

桂匪看出工人與他們「不合作」，就調了一個師的海軍陸戰隊去監視、和鎮壓，並叫他們的警衛營、陸戰隊，等來撤運。但他們都是外行，折卸機器還得請教工人，工友們就專門折卸些不重要的零件，慢慢地應付他們，把貴重的馬達、電表、儀器和其它器材輕巧的拿回家去，乘敵人不注意時分散隱藏在工廠偏僻處，或者埋到地下，工程師們也把重要的圖表藏起來，使桂匪這樣修船的計劃，結果還是不能一致開工，劫走大批物資去台灣的企圖遭到可恥的失敗。

針對着桂匪的反遣散令，全廠英勇的工人們捲入了反遣散的鬥爭中，桂匪計劃強迫一千多名技術人才和熟練工人到台灣去，但在「不跟蔣匪走」的口號下，許多工程師躲藏起來了，在工人的掩護下，被迫去台的共只有二百人。五月二十日起，桂匪下令不准職工進廠，但堅持鬥爭的職工們誰也不願分散，他們的大部居留在工廠附近，熱切地等待解放軍到來，準備爲人民的新中國服務。

在桂匪陰謀不逞的情況下，他又窮兇極惡地宣佈了「戡亂」的律條，並逮捕了工人領袖王惠康和朱根基，可是這也沒有嚇倒英勇不屈的工人們，鬥爭依舊進行着，在全體職工抗議和多方營救下，王、朱兩人終於恢復了自由。

在反破壞鬥爭中，工友們也寫下了輝煌的一頁。匪軍要把電焊車集中起來破壞，只要幾個手榴彈就完了，但工人們硬是不給集中，所以只被損壞了少數幾輛。匪軍的手段是狠毒的，他們在埋炸藥時，強迫工人埋上十二桶汽油，妄圖用火來毀滅一切。但工人們偷天換日地換上了九桶清水。他們造船廠的重要部門也都沒有受到多大損傷。

職工們奮不顧身的護廠鬥爭下，在蔣、桂戰犯的毒手下，保存了很多建設人才和工人領袖，搶救了大批貴重的機器物資，增加了人民國家的財富，更爲解放後的搶修工程和恢復生產打下了堅實基礎，支援了解放軍。

全體職工，對國民黨匪幫肆意破壞，無不表示切齒痛恨，但他們對解放後的恢復生產卻充滿了堅強的信心。他們表示：「共產黨來了，工廠是我們自己的了，不管敵人的破壞怎樣厲害，我們一定能很快的恢復生產！」我們解放後，工友們當即陸續回廠，組織了搶修隊和人民保安隊，一面進行修復工作，一面協助解放軍看管工廠和倉庫。

五月二十五日，剛才獲得解放的清晨，工友們在三小時內就裝修起兩隻能裝數百人的運輸船，把成千解放軍送過黃浦江，參加全部殲滅敵人的戰鬥。發電廠的機器被蔣匪爆炸時震壞了，在十七個工友搶修下，第五天上午，鍋爐房的煙囪就已冒着煙。在搶修中，過去一貫不動手的匠首和領班也參加了工作。三個月才能修完的船塢，在軍管會領導下，經工程師計算，組織突擊，結果工人一個半月就完成了任務。這使所長和工程師們都驚嘆不止！

正像毛主席在這次人民政協開幕詞中所說的一樣：「帝國主義者和國內外反動派決不甘心於他們的失敗，他們還要作最後的掙扎」。八月二日中午，九架四個發動引擎的敵機，輪番轟炸造船所。這更激起了全廠職工的無比憤怒。反動派的炸彈壓不住工人們愛護人民祖國的熱情，他們知道：只有解放全中國，打到台灣去，解放之後才能安居樂業。「匪機來，我們幹」成了他們的信條。

記者問到李時良本人在護廠鬥爭中的作用時，他謙虛而簡短地說：「護廠工作是大家集體的力量，個人的成就是微不足道的。」

他對於這次能參加中國人民政協，感到無上光榮和興奮。他說：「像我這樣一個普通工人能參加這個會議，是想不到的。在共產黨領導下，工人眞是翻身了！」兩天會議給他的印象是深刻而滿意的，他體會到了會議本身的充分民主與全國各民主階層代表，在毛主席旗幟下的團結一致。他用帶些上海口音的方言說：「我們工人階級一定擁護在共產黨毛主席領導下建設新中國！」

最後，他用下面幾句話結束了我們的談話：「上海工人向來是團結的，第一次大革命以來，有將近三十年鬥爭的光榮傳統，建國工作一定不會比別地方落後，這是將來事實可以證明的。」

英勇護廠的董和亭

慶禍

在解放平津戰役中，天津中紡第三廠完整無恙地被工人們保存下來，成了人民的財產。當人民解放軍攻城部隊還未到達該廠以前，工人們早已組織起糾察隊。整整四晝夜，他們廢寢忘食，英勇地在那兒護守着，不讓匪幫破壞。負責領導這一艱鉅護廠工作的是織布工人董和亭，也即是這次被人民政協會議特別邀請出席的天津代表。

董和亭原先是日寇天津公大七廠的織布工人，因爲不願受敵人的欺壓，四一年就回到家鄉文安縣，參加八路軍抗日。在三十八團作戰三年，先後掛了二次彩。日本投降後，他回家養傷。不久，三十八團奉令開赴東北，他就留下。傷癒以後，他參加了地方工作。第二年春天，他到天津，在紗廠中工作，組織地下工運。

平津戰役以前，他轉到中紡第三廠工作，着手組織工人，保護工廠，準備迎接解放。一月十五日，當人民解放軍在天津外圍向守敵發起猛烈總攻時，董和亭就在廠房附近佈署力量，監視廠內守敵的行動。到了十七日下午，天津敵人在廣播中宣告投降，但局部的戰鬥仍在繼續進行。砲彈不斷在工廠上空飛過，河東的殘敵還沒有全部放下武器。這時，董和亭爲了不使敵人乘隙進行破壞，就率領兩個工友，奮勇地進入工廠，收繳守敵的武裝。並立刻召集留在廠內的工人，組織了一支二十餘人的糾察隊，把黃色工會分子驅逐出廠，確保了廠內的秩序，等待解放軍來到。深夜十點多，突然從廠外湧進來三十多個國民黨匪軍散兵，企圖搶劫人民的資財。董和亭爲了應付這一緊急情況，就迅速指揮廠內的糾察隊從各方集中，他自己鎮靜地假裝招待人員上前與散兵招呼，故意和領隊的匪軍排長扯談，分散了敵人的注意力。等到前後左右的糾察隊一聲喝令「繳械」，敵人猝不及防，驚慌失措！只好乖乖地成了俘虜。結果使工廠沒有受到絲毫損失。在黑夜中，董和亭爲提防匪幫散兵再來，就加強糾察隊的巡邏工作。他們在緊張的戰鬥氣氛中，一直堅持着，到了午夜一點半，才與解放軍的攻城部隊取得了連繫。攻城部隊把工人糾察隊收繳的武器和俘虜帶走，繼續挺進。董和亭和全體工人糾察隊仍在廠內執行護廠任務，大家周密地看守着廠房和機器，整整四晝夜沒有合過眼。直到軍管會代表來廠接管，這一光榮的任務終於勝利完成了。

四晝夜的不懈守護，使董和亭疲乏過度，他終於在完成護廠任務的第二天病倒了，經過三個多月的治療，才把體力恢復過來。可是由於董和亭和工人糾察隊英勇守衛的結果，使人民的中紡三廠未受匪幫任何破壞。在軍管會接管的第四天，工廠就繼續冒煙生產了。全廠三千多個工友，慶祝自己的解放，就是這位有功於人民的護廠者，成爲人人敬愛的人民政協代表！

台灣民主自治同盟領袖——謝雪紅

柏生

謝雪紅，台灣彰化人，今年四十八歲了。她的幼年是極其悲慘的，父親是一個苦力工人，成年勞苦的生活着。當她十二歲那年，父母因貧病交迫相繼死去，從此她便被賣去當奴婢，後來又被騙去做妾。這種種的痛苦和恥辱使她再也不能忍受下去，因此，在她十九歲的那年，她便逃跑出去做女工和女裁縫。那時正値「五四」運動的時候，台灣也展開了民族啓蒙運動，她很快的便接受了新思潮的影響，跑到當時台灣的一個抗日組織「文化協會」裡參加活動。在這裡，她開始學了許多新的智識，同時對祖國的革命有了強烈的嚮往。

「五四」運動時，她到了杭州，她經歷了當時的「五七」「五九」「五卅」等運動，在那時無論報紙上或遊行的隊伍裡，她都高呼出「收回台灣」的口號，那時她的名字叫謝飛英。以後，她跑到上海總工會去工作。一九二五年九月她進入了當時的上海大學社會科，這是她有生第一次進入學校。當年十二月，她到蘇聯莫斯科東方大學學習。在蘇聯，她參加了當時的反托洛斯基的鬥爭和清算日本福本主義的鬥爭。一九二八年她在上海的日本領事館被捕，送到台灣，但當時終因找不到證據，不久即被釋放。從這個時候起，她從事領導人民反抗鬥爭的活動，便在台灣開設了一個專售社會科學書籍的「國際書局」，但不久這個書局被查封。一九三一年，她再度被捕，受到了敵人殘酷的迫害，初審被判爲十五年的徒刑，第二審爲十三年。然而就在這樣敵人殘暴壓迫的獄中生活中，她仍然大膽的領導着犯人們進行鬥爭。因此她在獄中受着一連六個月的各種刑法，如敵人的手法，不停的灌涼水、用針扎她的手指甲、用棍子打她的腿……然而這一切並沒有把她嚇倒，反卻增強了她對敵人的憤怒反抗。

當她說到這裡，沉默了片刻，另一位台灣人民的代表用着不純熟的國語在這裡輕輕地告訴記者：『就在這個時候，台灣人民的心裡便已深深的留下了一個「謝雪紅」的名字。』在這樣殘酷的牢獄生活中，她過了九年，病在獄中，敵人看她是沒有希望活了，最後便要她的家人把她從獄中抬出去。她的病就很快的好起來，這個時期，她便躺在病床上，依舊領導着台灣人民和日本士兵進行「反戰」運動。

不久，日本投降，謝雪紅首先領導發動組織了「人民協會」和「農民協會」的群衆團體，當時很快就有三萬多人參加。直到蔣匪派陳儀到台灣去進行反動統治的時候，發現了人民的力量這樣強大，他從恐懼中惱怒起來，不久，便下令解散「人民協會」、「農民協會」。但是台灣人民並沒有被鎭壓下去，卻在這個時候積蓄力量，等待着起來鬥爭。一九四七年二月二十八日，全台灣的暴動，她被台中部人民召開的市民大會，推爲主席。自此以後「謝雪紅」的名字成爲國民黨反動派的死對頭。在台灣到處出現了捉拿「謝雪紅」的通緝懸賞令。

最後，謝雪紅和記者談到目前台灣的解放與這次參加人民政協的感想。她說，今天所以能够召開這樣歷史上空前偉大的首次人民政協會議，這完全是由於中國共產黨——毛主席英明偉大的領導與中國人民解放軍艱苦戰鬥的結果。對於這次政協會議的共同綱領，她說：「我們不但要遵守而且要努力堅決實現」。她相信在新的中央人民政府成立以後，台灣的問題也馬上就會勝利的實現了。

人民的偉大教育

廖運周將軍談起義後部隊的改造

陳迹

最近記者訪問了去年淮海戰役中起義的廖運周將軍。廖將軍說：這次人民政治協商會議，保證了今後建設新中國的順利成功，表現了全中國人民大團結。接着廖將軍談到起義後的情形：自從他在皖北解放區縣，羅集一帶起義以後，得到了毛主席、朱總司令的熱烈歡迎，給起義的官兵們以很好的教育，他們在思想上起了新的轉變。他們在學習中展開了訴苦運動，受苦的窮弟兄們，從此認識了自己受壓迫的根源。他們分清了兩種軍隊本質的不同。他們了解到誰爲人民，誰反人民，漸漸的初步的樹立起爲人民服務的思想，對於群衆紀律，軍民關係，官兵關係，都開始有了一些認識。到了謀河，他們參加了陳賡將軍第四縱隊的慶功大會，得到了現實的教育，他們對於爲人民立功的英雄模範表示着無限的羨慕，對以往的舊軍隊的擾民害民感覺莫大恥辱。他們爲要進一步提高自己的認識，營長以上的幹部請求把部隊與人民解放軍合併整編，以便更好地學習。

經過整編學習以後，[illegible]

他說他們部隊確有了新的進步，有整批整頓的指戰員咬血寫[illegible]想，隨時隨地要和舊的觀念作鬥爭，以高度的犧牲決心，洗刷舊的腐朽的工作作風和態度，建立以三大民主作風爲基礎的新的部隊作風，努力改造自己，在毛主席領導下，建立人民軍隊。

特邀代表梅蘭芳

姬傳

梅先生從事戲劇工作整整四十九年了，他十一歲出台表演，一面演戲，一面學習。同時他還是一個愛好美術工作者，過去他下過工夫繪畫，從古代服裝裡面研究創作了古裝的歌舞劇，以後，編製了許多新的歌舞劇。

一九三五年梅先生曾應蘇聯對外文化協會之請赴蘇表演。當時梅先生演出之劇有刺虎、宇宙鋒、打漁殺家、梁紅玉、醉酒、木蘭從軍、劍舞、綵舞等。他的演出曾得到蘇聯人民廣泛的歡迎與讚賞。由於他這次的公演，證明中國劇在蘇聯也是可以獲得諒解的。

梅先生從國外公演歸來後，關於舞台演出方面感覺到有許多不好的舊習氣，應當破壞了整個的劇情，便決心積極打破多年的舞台積習。譬如音樂伴奏員應安置在舞台上不很顯著的地位，而用一種硬片紗窗隱蔽起來，使觀衆的注意力完全能集中在劇中人身上。又如檢場人員盡力避免在舞台上出現。非工作人員絕對禁止在舞台上逗留或在幕邊任意窺視。其他如燈光之運用，也力使配合劇情。

梅先生對改革平劇的問題，早就着手去做，像販馬記，哭監的一場，李奇被獄卒蹂躪壓迫，呻吟呼號的聲音，由「獄神」傳到李桂枝的耳中，梅先生覺得太荒誕，而且也不必要，就把這一節刪去。後來，在上海居住時，還把「虹霓關」的鬼魂去掉。抗戰期間，他編了兩個戲「抗金兵」「生死恨」，都是提高群衆對異族侵略的警覺性。

這次上海解放以前，還有人暗示他離開上海，他答覆是「不走」。他們對他這種態度也無可奈何。今年夏天梅先生出席了文代大會，得到了一個短期學習的機會，這次又被特邀爲人民政協代表，他感到非常愉快。他說：「人民政府對於我們的希望，是要我們更努力的從事改革舊劇的工作。」

中華人民共和國中央人民政府成立慶祝大會入場須知

一、大會設總指揮部及工人、學生、機關、農民、行政區等分指揮部，直接指揮隊伍。

二、入場隊伍應服從指揮，保持整齊嚴肅。

三、不帶鑼鼓，不化裝，不組織秧歌隊，隊伍迅速向會場進行。

四、各單位選領隊一人，副領隊若干名，自製一紅色臂章，上寫領隊副領隊字樣，套於左臂上，領隊列於隊前率領隊伍入場。（另設糾察及聯絡員若干人。負責維持自己隊伍的秩序，

五、領隊事先準備一表格，如下圖：

單位名稱	
總人數	
領隊姓名	

預先塡好，入場時交入口分指揮部。

六、指揮部設有糾察、聯絡，及特別聯絡員若干人，以維持會場秩序，隊伍入場後，即聽其指揮，特別聯絡員係總指揮部直接掌握之聯絡員，由其傳達之意見（口頭，文字），各分指揮部應遵照執行。

七、由糾察或聯絡員領隊入場，到指定地區後，應即整理隊伍，嚴守秩序，不得任意離隊。

八、自行車不得入場（指定之特別聯絡隊例外）。

九、凡大小汽車一概不得入場（指揮車、救護車、閱兵部隊車例外）。

十、除規定帶武器者外，一律不得携帶武器。

十一、各單位自備乾糧、飲水（會場設有自來水，身體健康者可飲用）。

十二、如有臨時事件發生，應保持鎮定，糾察員負責維持秩序，聽候指揮部處理之。

十三、提燈遊行時，隊伍由南向北出動，經東西三座門分向東西兩方前進，東到王府井南口，西到府右街南口時，即可分別列隊返回各單位。

十四、大會設有救護站四處，如發現病號時可請糾察或聯絡員通知救護站醫療。

十五、會場週圍設有廁所七處，注意衛生，不得在會場隨地大小便。

慶祝大會籌委會

★慶祝中華人民共和國成立★
加演早場　票價一律五十元
明星　九點半（比翼長空）
大光明　十點　九點半（橋）
國民　中央　九點半（三次攻擊）
大都市　九點半
大華　解放　九點半（馬克蘭）
美琪　北洋　九點半（俄）
中國　同樂　和平　九點半　15點（寶石花）
平安　蟾宮　九點半（丹）
金城　大觀樓　九點半（勝利日）
勝利　新都　九點半（鋼鐵意志）
紅樓　鐘樓　九點半（民主東北）
海軍暴動
全市各影院在一日二日三日三天下午各場減價頭輪二百元二輪一百元
一日二日三日三天均有早場每場影片均有更換請注意每日的報紙廣告
華北影片經理公司　北京市電影院商業同業公會整理委員會　主辦

東北電影製片廠最新貢獻
光榮的歷史記錄片
東北三年解放戰爭

國民　大華　眞光　中國　金城　今天五院演
輕快抒情綺麗七彩藝術巨片
列車東去
片印中文字幕・隨票贈送說明書

即將獻映　理想姑娘　翡翠七彩　喜劇巨片　注意演地

大明光　北洋　大觀樓　今天　遊俠　別傳

蟾宮　中央　中和　夏伯陽　游擊英雄

明星　大馬戲團

國泰公司　荒園艷跡

長安　今日夜戲　挑簾裁衣　遇皇后　伍子胥

大華窯業公司　專門製造各種瓷器　歡迎批購　地址：北京黃安門內老君地34號電話3,3865

程硯秋　鎖麟囊　長安

大都市　美琪　同樂　解放　擠

平安　百年好合　泰山記

新都　戀愛之道　中華　大馬　白毛女　紅樓　哀樂中年　秋水伊人

吉祥　趙燕俠　大溪皇莊　孔雀東南飛　華樂　新生　民主　勝利　子夜歌　吳越春秋　打漁殺家　秋胡戲妻　招領

艾德禮是怎樣的一個人物

李昂尼多夫著　福英節譯

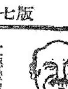

艾德禮如何成爲英國工黨底頭目，成爲麥唐諾底繼承者？什麼力量使他升到這個地位？誰的勢力使他得有今日？

關於艾德禮底人格如何，英國人是有各種不同的意見的。但大多數寫艾德禮的作家們，不管他們底政治信仰如何，他們都一致認爲艾德禮底性格底最昭著的，就是沒有性格，他底人格底最顯明的特點，就是沒有顏色。艾德禮完全沒有具備資產階級國家中的政治家所常有的特點。他既不是政治上的狡黠的講生意經的人物，如貝文那樣；又不是圓滑的官僚派和組織者，如摩里遜那樣；又不是淵博的詭辯的理論家，如拉斯基那樣；甚至也不是講話動聽的善於欺騙群衆的宣傳鼓動家，如麥唐諾那樣。

英國底改良主義底重要人物中，艾德禮無疑地是最無色澤的和最無可取的。但正是這種凡庸，這種政治的淺薄，再加上他的厭惡革命的無產階級運動，是決定英國工黨頭目們底行爲之社會脈搏底表徵。

艾德禮是英國中等資產階級底一個典型代表。而英國中等資產階級在過去的社會大變革中已經喪失其特點了。這一階級的因素決定了艾德禮底整個的政治見解，他的思想貨色，和他在勞工運動中的扮演角色。他來自中等資產階級，他與此階級一同經過了一定的政治演變過程，他至今仍然忠實於此階級及其政治思想。艾德禮底一切政治行動，一切演講、聲明、和著作，都浸透着中等資產階級底精神、世界觀、和物質利益。艾德禮從沒有越乎他底階級所定下的範圍，他從沒有超出英國底小康的商人底知識水平。這就是他在英國政界所以能成功之主要的解釋，也就是他在英國工黨中能步步高升之基本原因。

艾德禮生於一八八三年，這正是英國帝國主義底全盛時代。他底父親是一個小康的律師，是倫敦城底一個律師公司底大合夥人，後來是法律學會底會長。在那些年頭，律師團體在英國社會中仍有其獨立的地位，實際則爲商人和工業資本底一支。商家和富人底辯護律師，其中的比較有名的人物，構成一個單獨的特權等級，作爲現制度——君主、軍隊、教會、和倫敦城——底支柱。

艾德禮底家庭，儘是些上層人物，有商人、有軍官、和小工業家。他底父親在倫敦底較資產階級化的地區中有一座房屋，而且有很華美的鄉間別墅。艾德禮是在極濃厚的宗教環境中長大的，這對於他後來的整個事業發生很深刻的影響。

在這一方面，艾德禮在英國工黨頭目中並不是一個例外。韓德遜（英國改良主義創造者之一）開始是美以美會的傳道師。貝文在他開始在船塢工人中活動以前，是浸信會的牧師。現在的國防大臣亞歷山大，是艾德禮與貝文底密友；他現在仍然是浸信會底非職業的傳道者中最有名望的一個。在艾德禮以前的工黨首領藍斯伯里，是宗教界中一個有名人物。英國現在的財政獨裁者，財政大臣克利浦斯，是教會法專家。

艾德禮不僅是在宗教的教養中長大的。當他離開大學的時候，他是一個極端的保守黨人，是主張殖民地擴張的約瑟夫．張伯倫（後來發動慕尼黑會議的奈維爾．張伯倫之父親）底堅決信徒。艾德禮在這一時期的政治信條，包括着像這樣的一種主張：貧乏之歸因於懶惰、浪費、酗酒，以及其他的道德墮落，常大於非個人的社會的和經濟的因素。

艾德禮開始其政治生涯時，是在英國反動底極右翼。他底見解是中等資產階級底典型的見解，他底信仰是中等資產階級底信仰底複本。在幾年之後，在一九〇八年，艾德禮宣布他自己是一個社會主義者，參加了獨立工黨。這一步驟，是如何解釋呢？

在二十世紀初期，英國資本主義加速地衰落。英國喪失其在世界上的工業獨佔；新的工業國家如德國，和美國，它們與英國的競爭迅速增加；英國工業底技術，日益落後；不列顛帝國各部分底自治運動；——這一切因素，使英國國內的社會對立更加尖銳。

英國資本家在帝國主義的競爭中所喪失的，企圖以犧牲工人底利益來抵償；不僅如此，統治階級底上層分子也不得不增加其對小資產階級底壓力，甚至中等資產階級底特權，也開始消失得很快。

自然，屬於中等資產階級的學生青年，最先感受此一過程底影響。他們之中，有許多人底生涯，受到了阻礙。他們有一部分參加了自由黨，企圖以新的血液輸入於瀕死的自由主義的孟徹斯特派。這些分子成爲最後的「自由派」——康伯爾、巴拿孟、愛斯奎、路易喬治底支柱。其他的則確定地賭其命運於保守黨，希望在保守黨中做一番事業。很小的一部分則與工黨發生關係，找個出路。

艾德禮是第四個兒子，兄弟姊妹共十人。他離開大學之後，企圖當律師。作爲一個保守派的律師，他是完全失敗的。他乃選擇中等資產階級底青年所常有的職業，參加了資產階級知識分子的一群。他們底出路，在工黨中立刻就在離政治最遠的基本的資產階級的見解，仍然參加了社會主義者」，並不參加工黨幹部

底隊伍。最初，他在工人運動中選擇了兩個活動範圍：第一是費邊協會，他於一九〇八年加入該會爲會員；第二是在倫敦工人區域的青年中間從事提高的工作。這就是他加入工人運動的開始。

費邊協會是最激烈的改良主義者底總部。該會是由上層和下層中間階級的知識分子所創立的，其目的在於控制工人運動，使其不循着革命的馬克思主義的路綫發展，把一切的積極階級鬥爭底原則從其綱領清除出去，使它變成英國自由主義底左派。它是資產階級在工人運動中的直接代理人。

這就是爲什麼艾德禮從一個失敗的保守派律師很容易轉變到「社會主義」來之理由。艾德禮仍然忠於他所生長於其中的社會環境，仍然忠於其政治和思想，只是跟着時代底不同而改變他底「策略原則」。

艾德禮變成全國防止貧困委員會底付薪的職員，該會是一個中間階級慈善團體，從事於牛奶與水的宣傳。一九一二年，艾德禮得到了新的職位，對他在工黨中後來的生涯有很大的影響。他變成倫敦經濟學院底講師，該學院是費邊協會底另一創造物，是在工黨青年間散布改良主義學說之主要機關。倫敦經濟學院底教授和講師，除艾德禮之外，尚有拉斯基（一個大商人底兒子），道爾頓（一個高級教士底兒子），和馬丁（一個教士底兒子，後來成爲費邊派「新政治家與民族」底編輯）——他們都是後來的工黨底名人。臭名昭彰的貝里治爵士（自由主義者）在很長時期是倫敦經濟學院底院長。

在倫敦經濟學院講台上，以英國的『民主的社會主義』爲偽裝，宣傳着反馬克思主義的資產階級的學說，這一群改良主義的經濟學者對工黨有根深蒂固的影響。倫敦經濟學院與費邊協會同爲資產階級在工人階級運動中的一個堡壘。該學院底畢業生今天在工黨機構中，在國會中，在重要的行政職位中，在政府中，都可找到。

艾德禮底講師底活動，被第一次世界大戰所中斷。在宣戰底一個小時之後，他就宣布自願加入英皇軍隊。他是改良主義的領袖最先高舉社會沙文主義底黃色旗幟者之一。他再度表現仍然忠於其階級利益和階級信仰。

戰爭結束時，他是一個少校，回到費邊派的學院來講學。在戰後初期，他底政治活動是限於「市政社會主義」；這是與費邊協會底信條符合的。他被選舉爲倫敦斯特勃尼區底市參事，後來被選爲市長。三年後，他被選爲國會議員，代表倫敦萊姆豪斯區（他曾一度在此區從事社會工作）。

但使艾德禮到政治舞台前面來的，並不是社會工作，也不是他在倫敦工黨中的活動。他現在有了一個新的支持者。艾德禮底最初的政治支持者是極保守的帝國主義的關稅改良同盟，他底第二個支持者是費邊協會，他底第三個而且最有力的支持者是麥唐諾（此一名字在今日仍然引起英國工人底憤怒和仇視）。

從一九一九年到一九三一年，在十餘年中，艾德禮當麥唐諾底私人秘書。麥唐諾把這位凡庸的講師和市參事變成全國的一位政治家。麥唐諾把艾德禮變成他底親信，幫助他成爲國會議員，並任命他當其國會秘書。

國會秘書是其支持人——一位大臣或大政客——底助手。雖然他自己也是國會議員，但他只幫助他底頭子看看信，寫演講稿，與其他政客接頭，做各種機要的事情。他又是在國會和黨派陰謀中最親密的顧問。經過一些時候，他底支持者就以內閣閣員地位爲報酬，使他自己登上政府底梯子，逐步上升。內閣大臣大都選擇那些與他最接近的和個人關係最好的人來做他底國會秘書。

艾德禮從一九二二年至一九二四年當了麥唐諾（英國工人運動底獵犬）底國會秘書，後來，麥唐諾任命他爲其第一次內閣中的不管部的陸軍部副大臣，後來被任命爲郵政大臣。在這個時候，他已與工黨主要頭目，尤其是貝文（交通工會底頭子和工黨機構底眞正的大頭子）建立了堅固的聯系。一九三一年，當麥唐諾背叛了工人群衆而公開加入保守黨陣營時，艾德禮已不再需要麥唐諾底支持了。他底支持人現在是貝文。

艾德禮變成工黨新頭子——一九三一年至一九三五年老的『基督教社會主義者』藍斯伯里底代表。一九三五年，當藍斯伯里辭職，國會工黨要選舉一個新領袖時，艾德禮與摩里遜競爭。他們兩人都不是屬於工人階級，前者屬於上層中等階級，後者屬於下層中等階級。摩里遜是倫敦工黨頭子，並被認爲工黨底最有能力的組織者，而艾德禮除了工黨領袖以外，差不多完全不爲人所知的。因而，艾德禮以八八票對四八票，被舉爲國會工黨領袖。決定他底當選的，是貝文集團底票。

自此以後，艾德禮就從沒有逃出貝文底「勢力範圍」。艾德禮成爲候補首相，這在英國政界中是一個公開的秘密。艾德禮在他底公開的演說中，時常提及貝文，同時他稱貝文爲「我們底偉大的外相」。找到這位資產階級的律師，當最服貼的和忠實的同謀者，這就是英國現政府底領袖爲什麼是艾德禮之簡單說明。

貝文與摩里遜，很早就是敵對者。貝文覺得經過艾德禮來操縱工黨和政府，更便當些。貝文集團底官僚主義者和市政府建築分子，加上摩里遜集團底官僚主義者和市政府建築分子，加上拉斯基型的過去費邊派的資產階級的知識分子，以及其他的『第三種力量』的理論家，加上克利浦斯（也是一個律師！）的後面的僞主階級，加上站在財政大臣後面的一群新的工黨商人和行政人員，他們與獨占資本底代表們，一定管理着收歸國有的工業，以艾德禮爲首的工黨領導機構底眞正的內部就是這樣構造的。

不要以爲艾德禮加入了貝文集團就成爲摩里遜集團底敵人。在工黨機構中雖有派別爭執，工黨右派底三個頭目，再加上克利浦斯，是一致的。艾德禮在這方面所扮演的角色，是名義的首領，在各人物間，尤其是在貝文與摩里遜之間，維持『平衡』，因而使工黨有一個一致的右派路綫。摩里遜和貝文是一樣要維持此一狀態。這一集團底共同敵人是左派。

在艾德禮被選爲國會工黨領袖後，鮑爾文底保守黨政府就在國會中通過一法案，每年給反對派首領薪俸二千鎊。統治階級決定把工人運動領袖列入其付薪名單中。

在第二次世界大戰前的時期，艾德禮是鮑爾文與張伯倫底保守黨政府之反對派首領，其活動只限於對反動政府底某一措施，發表溫和的反對演講。當政府爲了保主利益而侵害工人底基本權利時，他只在國會中發表彬彬有禮的演說。當鮑爾文與張伯倫以求得法西斯德國之讓步爲政策並把半個歐洲送給德國時，他並沒有號召全國起來反對，而只是發表和平主義的演講，充滿着費邊派的關於和平與廢除軍備等等感情的演講。

這是列寧早在一九一五年已揭露過的資產階級的空談的本質。

當慕尼黑交易在進行時，艾德禮並沒有號召人民推翻張伯倫政府。但在一九四〇年，當英國有受納粹侵入的危險時，保守黨政府改變其領導人物，艾德禮就成爲此一政府底成員，而邱吉爾乃爲保守黨工黨聯合政府底頭子。在一九四二年，艾德禮就成爲副首相。

在這一時期，他成爲邱吉爾底不折不扣的助手，他從沒有在內閣中反對過邱吉爾底重要的決定。甚至保守黨大臣也時常反對邱吉爾，當邱吉爾拖延開闢第二戰場時，艾德禮是充分支持邱吉爾的。

他爲內閣的一員，贊成訂立德黑蘭、雅爾達、和波茨坦協定，但破壞這些協定的，正是艾德禮當首相的英國政府。

艾德禮在一九四五年七月二十六日，吻英皇之手，就成爲第三次工黨政府底首領。他從一千二百萬投工黨票者之手取得了政權，不久就踏着其前人——麥唐諾底足跡前進。英國工人階級爲了這個變成『社會主義』黨領袖的資產階級律師底事業，已付出了重大的代價。

（譯自「新時代」一九四九年八月二日）

國際問題

第二十一期

資產階級的世界主義及其反動作用

切爾諾夫著　周南節譯　曹汀校

世界主義的思想是由資產階級社會的生產方式本身所產生的。

世界主義是愛國主義的否定，是愛國主義的對立物。它對祖國的命運採取全然漠不關心的態度。世界主義否定人們對其自己的祖國及人民應負有任何公民及道義的責任。

資產階級主張這樣的原則——金錢無祖國，哪裏能夠「撈錢」，哪裏能夠「做好買賣」，哪裏就是祖國。資產階級世界主義就是這樣來掩護、偽裝及「理化」最反動的資產階級實業家，生意人及買辦們的卑鄙的、反愛國主義的思想。

有害的世界主義思想是資產階級及其走狗們的一種特便利的思想工具，用以辯護並掩蓋各式各樣的反帝國主義活動，賣國行爲及政治上的兩面派手腕。馬克思曾經指明，「資產階級的愛國主義……自從資產階級的金融、貿易及工業的經營具有了世界的性質以後，就蛻化成爲純然的虛偽了。」（馬恩全集，第三卷，三五五頁）

在帝國主義時代，世界主義的思想變成了帝國主義匪徒們奪取世界霸權的武器。

在第一次世界大戰期間，列寧堅持着對民族問題的布爾塞維克綱領，爲實現民族的自決權而鬥爭，他寫道：

「帝國主義意味着資本的生長已經超出了國家的範圍，它意味着在新的歷史基礎上民族壓迫的推廣和加劇。因此，與巴拉別當娜的意見相反，我們就應該把爭取社會主義的革命鬥爭與對民族問題的革命綱領連結在一起」。

列寧的這一論斷指明了爭取社會主義的革命鬥爭與衛護人民的國家主權二者間緊密的連系。

帝國主義與迫害各民族的國家主權及劇烈的民族壓迫是不可分的。在對被壓迫民族進行最殘酷剝削的政策中，在帝國主義資產階級的擴張主義的侵略政策中，隱藏着宣揚民族虛無主義的資產階級世界主義的泉源。

國家主權，被壓迫民族的解放鬥爭，愛好自由的民族的愛國主義感情，尤其是蘇維埃人民的強烈的愛國精神——所有這一切都是帝國主義強盜進行侵略的巨大障礙，妨礙着帝國主義者樹立世界霸權的計劃。爲了想要摧毀各民族的反抗意志，帝國主義者及其右派社會黨人中的走狗們就大肆宣傳，說什麼國家主權現在已是過時之物，並捏構了自己的一套民族與國家自主的觀念。

作爲美帝擴張對象的各國統治集團常不遺餘力地宣傳放棄國家主權，召他們放棄國家主權，而以此爲美帝國主義開路。

帝國主義的代言人們瘋狂的攻擊各民族防衛自己的國家主權的要求，他們說爭取國家獨立的願望——即是促他們不甘屈服自動地向帝國主義侵略者屈服——是「過時之物」。

宣揚民族虛無主義，故意地以英美帝國主義的利益來反對社會主義國家，反對人民民主主義國家，反對人民民主主義國家的人民。在共產黨的領導和鼓舞之下，世界各國內的共產黨正在爲自己的國家獨立而鬥爭。目前在世界各國的共產黨，是優秀民族傳統的繼承人和保衛者，是各民族的自由與獨立的先鋒戰士，領導着人民大衆反抗美帝國主義的掠奪及侵略。

今日資產階級的世界主義是一心一意想統治全世界的大資本主義國家中反動的資產階級的侵略的、帝國主義政策的表現。帝國主義時代資本主義在經濟方面和政治方面的不平衡發展自然地不可避免地產生了爭取世界霸權，少數獨佔資本家意圖剝削全世界的鬥爭。

「統治全世界」——列寧指出——「籠括地說，即是帝國主義的『民族主義的擁護者』。」（解放社版：「論戰後國際形勢」六一頁）

人民大衆的愛國主義是勞動者爲自由及國家獨立而鬥爭的強有力的精神武器。反對愛國主義的資產階級世界主義意圖解除反抗美帝擴張的人民大衆的思想武裝。藉助於世界主義的宣傳，西歐國家的資產階級及其走狗們如勃魯姆、貝文、舒馬赫之流，力圖爲他們的賣國行爲做辯護，力圖使這些國家投降於美帝國主義的思想準備。

日丹諾夫同志指出，資產階級的世界主義，特別是其中「世界政府」的濫念，有着明顯的反蘇的傾向。他說：

「資產階級知識分子從幻想者與和平主義者羣中所拾來的「世界政府」的觀念不僅被作爲一種壓迫手段以便思想上瓦解保衛自己獨立使之不受美帝國主義侵害的民族，而且被作爲一種口號，專門對付蘇聯和新民主主義各國，因爲它們正在不屈不撓地、徹底地堅持各大小民族真正平等原則和他們保衛自主權利的原則。」（同上）

做爲英美統治世界的掠奪計劃的偽裝的現代世界主義，祇不過是腐蝕的、資產階級的英美民族主義與種族主義的反面而已。

世界主義與民族主義——二者並非對立，祇不過是一物的兩方面。世界主義一直就是，資產階級帝國主義的思想也就是被養着的，化了裝的民族主義。馬克思和恩格斯在當時揭發德國資產階級的一個「真正社會主義者」時，曾經很懺地寫道：「……德國人的幻想的宇宙主義世界主義骨子裏是多麼狹隘的，民族的世界觀。」

現代資產階級的世界主義骨子裏存在着英美獨佔資本家的自私自利，帝國主義的利益，存在着美英帝國主義者好戰的民族主義。

由英國所提出的「世界公民」、「世界政府」、「世界聯邦」、「超國家」等等虛偽的口號，都是英美民族主義的偽裝。

列寧主義揭示了資產階級世界主義的根源。列寧寫道：「……」各國帝國主義者的同盟，這同盟自然而不可避免地是爲了保護資本家的利益……

斯大林同志在揭示出在偉大的衛國戰爭的年代裏所表現出來的蘇維埃人們的不可摧毀的精神力量及其勞動的與戰鬥的英雄主義時，他說：

「蘇維埃人民在後方的勞動功績，和我們的戰士們在前方的不朽的戰鬥功績，其源泉即是熱烈的和充滿生命力的蘇維埃愛國主義。」

斯大林同志在這一極其深刻的論斷中，說明了蘇維埃人民的社會生活和勞動中所具有的那種偉大的眞正無可估量的意義。

由於社會主義的勝利而在我國廣泛發展的，被列寧——斯大林的黨用來教育蘇聯人民的蘇維埃愛國主義，已成爲蘇維埃社會發展的強大的動力。

蘇維埃愛國主義是由蘇維埃人民對自己的社會主義祖國的無限忠誠所產生，它將我國一切民族團結在一個兄弟般的家庭裏的強有力的思想上的鼓舞者，宣揚着共產主義的崇高思想。

蘇維埃愛國主義是我國人民的勞動和英雄的事業的無窮盡的源泉。

列寧——斯大林的黨領導了反對一切社會主義祖國的敵人的無情鬥爭。布爾塞維克黨在布爾塞維克黨與無產階級國際主義的精神中教育了勞動者。

托洛茨基——布哈林集團反革命陰謀的所謂「左派共產黨人」以及資本主義復辟的代理人們企圖把社會主義祖國出賣給外國帝國主義者，以換取他們的主子的賞賜，這批叛徒們曾經給與參加蘇維埃政權的人們以「奇談怪論」。

列寧憤慨地揭破了這類叛徒們的論調：「這是失去了蘇維埃政權，也是合乎時宜的。」

斯大林同志在揭露人民的仇敵托洛茨基——布哈林匪幫時說：他們是「一撮擺子、刺客、仇敵，偈伏在外國人的脚下，對於每一個外國偵役都充滿了奴顏婢膝的

布爾塞維克黨在蘇聯的社會主義建設的全部歷史過程中，領導了並正在領導着堅決的原則性的鬥爭，反對一切反愛國主義的現象，反對一切對蘇維埃人民與蘇維埃文化的敵人。

黨與列寧主義一直就是爲了爭取我國社會主義的勝利而進行的鬥爭中最重要的武器。在這樣的鬥爭中，黨培養了蘇維埃人民對自己的創造力的無限信心，發展並培育了他們的蘇維埃的愛國主義感情，他們自己的民族自尊心，及他們較之資產階級世界的人民更爲優越的認識。

黨揭發了對資本主義的西方阿諛奉承的、反愛國主義的實質，並揭露了這種對外國人的奴隸性將不可避免地導向民族背叛，導向叛賣。揭發與粉碎反愛國主義及社會主義的敵人的世界主義，揭發了布爾塞維克黨的祖國的世界主義者的反動性，就是在爲了消滅資產階級思想意識的殘餘而鬥爭中取得的勝利。

聯共（布）中央關於思想問題的決議指出了以蘇維埃愛國主義精神教育我國的勞動大衆是黨與國家的決定與指示給與資產階級思想殘餘，以致命的打擊，並動員了黨及思想戰綫上的一切工作人員對資產階級的影響進行不妥協的鬥爭，爲了加強布爾塞維克黨的黨性，及高度的愛國主義精神而鬥爭。聯共（布）中央的這些決議與指示的目的是在於「加強蘇維埃科學、文學、藝術中的黨性，將我們社會主義的文化各部門——印刷、宣傳、科學、文學、藝術——提到新的、更高的水平」（馮特可夫）。

（譯自「布爾塞維克」雜誌一九四九年第五期）

這種新的國際的精神面貌所構成的蘇維埃社會主義愛國主義。

「必須承認，」——莫洛托夫同志說——「我們革命的最重要的成果是作爲蘇維埃愛國主義者的人民的新的精神面貌及其思想上的成長。」

在布爾塞維克黨及蘇聯人民保衛社會主義祖國及建設社會主義的英勇鬥爭過程中，蘇維埃愛國主義產生了，鞏固了，勝利了。

在蘇維埃國家全部歷史過程中，布爾塞維克黨始終是以蘇維埃的愛國主義精神教育我國的勞動大衆。

遠在偉大的十月社會主義革命的前夜，斯大林同志在揭破孟塞維克——托洛茨基派所主張的俄國要完全依靠資本主義的西方的「評論」時就說過：

「俄國並不是沒有可能成爲開拓走向社會主義的道路的國家……必須拋棄祇有歐洲才能指示給我們道路的那種陳腐的觀念。」（斯大林全集，第三卷，一八六——一八七頁）

斯大林同志的這些充滿了眞正愛國和工人的驕傲的預言，使布爾塞維克黨在我們國家內社會主義發展的可能性，獲得了堅固的信念。

一九一七年「俄國人民完成了巨大的飛躍——由沙皇統治一躍而至蘇維埃」。（列寧全集，第十二卷，一八五頁）推翻剝削階級的統治而建立蘇維埃政權，由於布爾塞維克黨的英勇鬥爭，最後終於發現了自己的社會主義祖國。「從九月七日（俄曆十月二十五日）起」——列寧說——「我們就公開地宣稱，我們是保衛祖國的」（同書，四〇〇頁）在論證保衛社會主義祖國的原則時，列寧指出，在無產階級專政的條件下，這一觀念就獲得了新的、社會主義的內容，因爲，保衛祖國，「我們就是保衛社會主義，保衛社會主義的祖國」。（同書，三八二頁）

列寧——斯大林的黨領導了反對一切社會主義祖國的敵人的無情鬥爭。

在與一切社會主義祖國的敵人——托洛茨基派、布哈林派、資產階級民族主義者——作鬥爭中，列寧和斯大林指出，保衛社會主義的祖國的無產階級，務與他們的國際主義任務相聯，沒有也不可能有任何的矛盾和分歧。

蘇維埃愛國主義是與無產階級的世界主義不可分的，並且是與後者有機地連結在一起的。蘇維埃愛國主義與蘇聯全體勞動者有切身利益的各民族的民族傳統有機地連結在一起的。蘇維埃社會主義的本質排斥了民族壓迫，任何民族主義及種族主義的偏見對於它都是生疏的。蘇維埃的愛國主義與資產階級的假愛國主義是截然的對立物，後者是從頭至尾貫穿着民族主義與沙文主義的精神，它對於人民大衆是生疏的。

正如列寧所指明，「國際主義並不是反民族的」。（列寧全集，第四版，二十一卷，二四五頁）列寧的這一指示具有原則性的意義，因爲它說明了無產階級的國際主義與作爲目前反動勢力的思想旗幟的資產階級世界主義是毫無共同之點的。

「如果說國際主義是以對其他民族的尊重爲基礎的，那麼我們就不能成爲國際主義者。」（日丹諾夫）

資產階級的世界主義以其對於自己祖國與人民的命運及利益採取漠不關心的態度，對於各民族的眞正愛國主義的嘲笑輕視，祇能夠教養出一批爲國所唾棄的商人來。

啓事：今日「國際問題」稿擠，「美國侵華史」暫停一日。

北京市人民政府公安局通告　總秘通字第一五三號

在此人民解放戰爭行將全面勝利，本市革命秩序已經初步建立之時，仍有殘餘特務潛伏本市，企圖擾亂治安，爲保障社會安寧及人民生命財產，本局特此號召本市人民協助，以期徹底肅清此等匪徒，茲特規定報告辦法如左：

一、北京市人民一有匪特消息，即可用電話報告，電話號碼爲（五）〇〇〇號，亦可書面報告。

二、市民報告時須簡單說明「某街某巷某號有……」。

三、本局接到報告後，即派人前往處理。

四、各區市民亦可就近向所在地公安分局或派出所報告。

五、市民報告時，如遇緊急情形，可直接通知附近之警崗。

六、此項電話係專爲接受報告之用，不得作他用，以免混淆。

局長　譚政文

一九四九年九月二十九日

北京市人民政府公安局通告　總秘通字第157號

北京解放之初，本局爲保障市民行旅及防止特務活動與潛逃，曾實行出入路證辦法，茲以華北全境已獲解放，自即日起，凡本市居民前往華北區以內各地者，免持路證；前往華北區以外之各解放區者，仍須按照本局新訂辦法辦理路證。特此通告。

局長　譚政文

一九四九年九月二十九日

華北電業北京分公司公告（28）北業字第九〇七號

本分公司石景山發電所主要發電機損壞後，本市電力銳減，前曾公布「節約用電辦法」，請在每日下午六點起到十一點止節約用電，茲將「節約照明時間用電參考辦法」公佈於後，至希各機關、團體、學校及各界用戶參考辦理為荷。

一、電力及工業用電：除在生產上不能停的，如自來水供水廠，和電信機關等必須使用電力外，其他電力用戶均應在下午六點到十一點止停止使用電力。

二、電熱用具（如電爐、電水鍋、電熨斗等）一律停止使用。

三、各街道路燈，除了……

全市各界用戶對於照明用電，務請自動減少，儘量作到每戶只用一個燈。

一九四九年九月二十九日

利豐貿易股份有限公司啓事

本公司以發展生產繁榮經濟爲目的，以經營國外進出口貿易及國內物資交流爲主要業務，並特設信託部專門代理公私廠商收購各種器材原料推銷產品，手續簡便，費用低廉，如蒙惠顧，無任歡迎。

地址：北京前外打磨廠二三三號西旁門　電話：七局〇三五九號

天津：哈爾濱道一一五號　電話：三局三〇三一號

經理　齊紫雲

監理　李子範

求實中學附設鐵路職業班招生

石家莊主顧注意：學行空前特別減價

美利金筆行

金筆總匯　康價首屆

北平前外西河沿東口路南聚賢旅館內

石家莊中山路同福胡同玉華旅館內

遺失聲明（數則）

華北百貨公司北京分公司

新到大批

價格公道

球鞋　毛巾　襪子　白糖　火柴　各牌紙　老抵羊毛線　德士古煤油　玻璃

品質優良

各地機關團體合作社商販

整宗批發　無任歡迎

營業時間：上午十時至下午九時

（星期一休假　星期日照常營業）

地址：王府井大街五十二號　電話：（五）四〇二二

為慶祝新中國誕生而寫

田間

大好的河山，
人民作主了！
是的，千眞萬確，
這一回
眞正改了代，
大大換了朝。
你不見工廠的人，
當了我們的代表？
你不見鄉下老，
當了我們的代表？
革命的，歡迎，
反革命的，打倒。
朋友和敵人，
分的很明白。
罪過與功勞，
也决不顛倒。
人民共和國，
好比是光明島，
不再蒙灰塵，
不再受强盜侵略！
我還要比喻他：
他好比自由鳥，
他要高飛，高飛，
飛向更好的一天。
他要高飛，高飛，
帶着新的國旗，
帶着毛主席思想，
更勇敢，更勤勞。
他要使我們的光景，
變成呱呱老叫。
他要使我們的命運，
變成皆大歡笑。
恭喜呵，恭喜，
我們的人民共和國！

回到人民空軍的隊伍

——記一個空軍機械員的談話

毛宣

我叫姜乘衡，民國三十六年脫離了國民黨空軍，從那年算，幹空軍是已經十一年了。『莊稼人愛地，工人愛機器』，我學的是飛機機械，也就叫飛機給扯着腿了。要不然等不到三十六年，早就不幹了。我是在二十四年學空軍機械，二十五年做了機械士，就一直跟飛機打交道，在這十幾年裡，學會了修P51、B24、C46、F43。你想：有飛機，我有技術，是技術人員，要是離開飛機可就是「英雄無用武之地」了。所以，雖然受氣也得忍着。說老實話，脫離空軍我什麼都捨得，就是捨不得飛機。一直到三十六年，那氣實在沒法再受了，當時又有我哥哥的幫助，他問我：「你愛飛機，可是你修好飛機去打誰啊？去炸誰啊？」這一句話可把我打通了。

我是國民黨員，你就別提這個了，國民黨空軍，十個有十個是黨員，可是怎麼入的黨啊？我給你說這麼件事：過去我們那裡有個機械員，有一天指導員把他叫去了，第一句話就開他對黨的認識，怎麼樣？他一聽就是要讓他入黨，就故意的回答說有認識，蘇聯的黨，比美國的黨好。」指導員一聽馬上就翻了臉，問他爲什麼蘇聯黨好。他說：這蘇聯的黨是四十五度，美國黨是三十度，蘇聯的就是比美國的好。指導員一聽可就摸不着頭緒了，他幹了那麼些年也不知道黨論度。於是他就解釋說：『我說的是輪擋（黨）（註）』『你說的是什麼黨啊？』指導員一聽他是有點故意搗蛋，就直截了當的問他入不入國民黨。他就告訴指導員不幹活給錢，就入黨，入了黨不但幹活，還得從薪金裡扣黨費，所以不入黨。這一下就跟指導員鬧翻了。可是當時沒把他怎樣，集體入黨的時候照樣發了一份入黨志願表。他看了以後一句話也沒說，在表上大大的寫了五個字：『本人不入黨』，這下可鬧壞了。主任找他談話，問他爲什麼不入黨，是否有背景？他說：『君子不黨』。主任把臉一繃說：「你要不入，就走！」他還是不入黨，走了倒沒什麼，可是就有人跟上了，說不定那天扣個帽子就得坐監牢。你瞧這不入黨那行啊？

指導員就會賣膏藥，說什麼入了黨大家一條心，其實他自己就知道沒有誰跟他一條心。國民黨員的最大任務，就是交黨費。小組會也開過，那會？開會，黨員們就提，薪金不够用，物價漲的厲害，每次都是提這個，後來指導員索性就不叫開了。

國民黨的事情，什麼人都能瞞，就是瞞不了他的空軍。日本投降以後，毛主席到重慶去進行和平談判。重慶的人們都喜的亂蹦亂跳，遊行示威，還喊什麼「許好不許壞」。可是我心裡有準啊，甭高興，和不了。我倒不是不願意和平，你想，毛主席在重慶九龍坡下飛機，可是重慶白市驛機場一天到晚的忙着往東北、華北運兵運軍火準備進攻解放區，那還有個和？後來開了政協會，國民黨的「和平代表」一天天往九龍坡跑，看起來很有點和平的樣子，可是你要再走上四十里到白市驛機場一看，你就寒心了。四大隊是國民黨自稱爲最强的空軍，抗戰時一直躲在大後方，可是三十五年就調到了北平，那還不明顯，就是打共產黨去嗎？

到了北平，官兒們都忙着接收。也叫我接收，接收了十幾輛破卡車，那裡是接收啊？簡直就是叫我負責修理。汽車修好了，通信長天天開着玩，剛修好就開壞了兩部。我一看就火了。他是個上尉，我要是別人就不說了，壞了就壞了，往壞汽車裡一堆完事大吉。我可看不下去這個，就找他去了，找到他一問，可碰了他的面子了。他是我的長官，你想那還有我的好？沒事就找我的岔子。

當時我可眞不想再幹了，正趕上我哥哥到北平來，他就找我來了。我把苦悶跟他一說，他說別幹了，那會我那裡知道他是共產黨的地下黨員？他光說共產黨好，可是不幹怎麼辦呢？當時心裡總是有點猶疑。

沒等幾天，我正在修飛機，通信長給我來了個電話，限十分鐘把四大隊所有飛機號碼、情況做個報告。這是明明的找岔，你想：四大隊的飛機六十多架，有的在天津，有的在上海，還有的在蕪湖，打電報也不那麼快，哪！一下就給我扣了個大帽子，說是反抗長官命令，我告訴他我就是反抗，幹不了不幹了。就從那時候我離開了十幾年捨不得離開的飛機。

到天津見到了我哥哥，問他怎麼辦。他叫我去東北，說在那邊也有飛機。我想：在國民黨這邊幹了十幾年，也沒個介紹人，突然跑到那邊去，到那邊把我扣起來可就麻煩了。後來他看我有點猶疑，就說一塊走。還說我心裡就有了底了，可是等他要走的時候，剛好妻子要生小孩。過了些日子，他又說不走了。等着吧！

天津四週的砲響了，砲聲一聲比一聲近了，我心裡的小手就越抓弄的厲害，恨不的能馬上看見解放軍。等了兩年了！

天津解放後，在街上碰到了過去的空軍，都換上了便服，可是我穿了兩年大褂，這會就把空軍服穿上。別人都看着我莫明其妙，可是我一心裡有底兒。空軍報到處剛一成立，我就去報到。同志們說不是現役空軍，先不進行登記，叫我回去。一聽可就來心了，可不是等了兩年不能白等啊！我不走，跟他們說我會什麼，過去爲什麼不幹的。他們給我介紹到主任那裡去談，把過去的詳細情形跟主任又說了一遍，叫我回家聽候錄用。

我還記得很淸楚，是一月十六那天，主任親自去找我，問我會不會修P51。那是我學的就是這門哪！我告訴他不缺零件就行。我們一同到了機廠，一看是四大隊扔下不能用的，這要在過去是不能修的，可是解放了，飛機也得解放。華北的第一架從天津飛到北京的人民的「P51」飛機就是我修的。這總算我開始投向人民懷抱後的一點功勞吧！

國民黨的飛機十架有七架能飛，就是百分之百的紀錄，經常是十架有五架請病假。這會我們的工具、材料各方面都不如那會完善，可是四大隊扔下的飛機，都翻身了，能飛的保證飛。不能飛的也想法叫他飛。現在是有多少架保證飛多少架。這聽起來有點玄虛，可是道理很簡單，就是大家都鬧淸了，那會修的飛機是炸老百姓，這會是救老百姓……

（註）輪擋——飛機試車時阻止飛機前進之物。

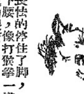

小紅帽脫險記

2

梅志

他畏怯的停住了脚，
彎下腰，像打猴拳一樣，
遠遠一望，跟着走一步，
望着小紅帽，
逃進了外婆的破茅屋。
當面嚇成了老鼠膽，
轉面立刻充好漢——
老山妖望不見了小紅帽，
他的勇氣又回來了，
他伸直了腰，
在下面指着茅屋大聲叫：
「小鬼，
老子現在饒了你，
晚上一定要來吃掉你。
我要帶來一把斧，
擋住你那惡毒的手榴彈。」
老山妖，
誇下了海口，
就垂頭喪氣的走了。

留下小紅帽，
躲在外婆的茅屋裡，
越想越心焦，
向外婆要一把刀。
她那又聾又啞的老外婆，
睜呀睜的睜開了昏花的眼，
搖搖頭又搖搖手，
隨你怎麼喊怎麼叫，
她依然搖頭又搖手，
什麼也不回答，
什麼也不知道。
小紅帽
沒有了辦法，
只好用手掌比着殺頭的姿勢，
在外婆的頸子上一擦，
「啊呀！」外婆可嚇得尖聲的叫了起來，
但她可也懂得了，
就用手指一指灶台上，
又指一指灶台下。
灶台下面的灰堆邊，
果然有一把切菜刀，
但它銹得比泥土還更黑。
小紅帽在自己手背上割了幾割，
連路都沒有割出一條。
「這簡直比我的鉛筆刀還不如！」
小紅帽氣憤的將它丟下了。
小紅帽
越想越心焦，
又向外婆要把劍，
外婆用力的睜呀睜的，
又睜開了她那昏花了的老眼，
搖搖頭又搖搖手，
什麼也不回答，
什麼也不知道。
小紅帽
可眞氣急了，

馮眞 鄧澍 畫

向前跳進了一步，
做着像電影上俠客們比武一樣，
伸直一隻手掌，
向外婆的胸口狠狠的一刺。
「啊呀！」外婆又嚇了一跳，
但她又懂得了，
就用手向屋上角裡指了一指。
在屋角裡，
小紅帽左尋一尋，右找一找，
算是找着了半邊鏽剪刀，
但它早已沒有了尖尖，
小紅帽的[illegible]，
連下幾下都刺不穿。
「這簡直比我玩的小鐵釘還不如！」
小紅帽氣憤的將它丟下了。
小紅帽
越想越心焦，
這沒有，
那不見，
她望着老外婆，
只是搖頭又搖手，
只是睜呀睜的昏花眼，
後來，她索性把眼睛一閉，
自管自的流着口水歪倒頭，
睡來了。

（第一節完）

送軍糧

E調 4/4（稍快）　　馬凡陀詞　姚牧曲

250 360 3335 2 | 23 2127 60 |
手車 手車 依呀依得兒响 咱們推車大路旁
250 360 3335 2 | 25 57 66 60 |
手車 手車 依呀依得兒响 咱們推車上前方
3333 60 6666 30 | 3663 3222 60 |
雞還沒有啼天還沒有亮 起早摸黑都爲送軍糧
33 31 567 6 | 3663 123 2 |
戰士爲咱謀解放 推車送糧理應當
3333 60 6666 30 | 3663 3222 60 |
上坡用力拉 下坡走穩當 上坡下坡一村又一莊
1233 235 50 | 3336 5123 20 |
送到前方才安心 弟兄們吃飽好打仗
3333 60 6666 30 | 3663 3222 60 |
不怕車糧重 不怕路途長 多推快走都爲打老蔣
1336 6321 | 1233 5232 1 |
家家戶戶都來送 送咱推車上前方
250 360 3335 2 | 23 2127 60 |
手車 手車 依呀依得兒响 大隊手車五百輛
250 360 3335 2 | 22 557 66 60 |
手車 手車 依呀依得兒响 五百輛手車上前方
223 57 6660 ‖
五百輛手車上前方

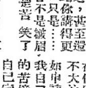

不要『只是…』

思李

「你說的這些理論，我都知道，比你講得還好，甚至我都能背……只是……」接着不是皺眉，就是苦笑了。

這樣的話，這樣的表情，我們常常可以聽到，看到。每當人向我誇誇其談時候，我自己也曾經有類似的心情。

在理論上，我也知道：在帝國主義的經濟封鎖下，在各地農村的水災，旱災的迫害下，在支援解放戰爭的需要下，在恢復與發展生產的前提下，……目前持久而有計劃的展開精簡節約運動是合理而且是必要的，每一個人民都有責任或義務來協助政府完成這項任務，因爲幫助政府建立起人民民主的共和國，也就等於幫助了我們自己。只是，在具體的行動中——在使用國家的財物時，我是不大注意愛護和節約的。比如申請人民助學金時，考慮我自己的情形，比考慮農民的苦境要週到得多，總覺得自己家裡過得不够寬裕！

在理論上，在口頭上，我也會說：「我們要團結群衆，向群衆學習，謙虛地接受群衆的批評。」但，一到實際，就覺得有些群衆「太落後」了，團結群衆實在「困難」呢，其實，自己就不會虛心熱忱地去接近別人。「要發揮群衆的創造性與積極性」，更只是寫在本子上的名詞，實際上，凡事自己一手包辦，簡便，痛快得多！

說得多，做得少；理論「正確」，行動偏差，乃至背道而馳，這便是我們——沒有改造好的知識分子的本色。

劉胡蘭不會說：「在理論上，我是應當爲人民犧牲……只是……」她從容地就義了。勞動英雄們不會說：「在理論上，建設新中國是正確的……只是……」他們默默地發展了生產。戰鬥英雄們不會說：「我們可以太吃苦……只是……」他們用自己的血肉和敵人拚鬥，完成了時代賦予他們的任務，創造了偉大的史蹟。

我們要讓理論在我們的思想裡生根！拿「行動」來證實我們已經知道那些「理論」！去掉那些「只是…」，克服那些「只是…」的困難！

我們不僅要革敵人的命，同時還要革自己思想上的命。

全國人民大團結（大鼓段）

——慶祝人民政協會議開幕

苗培時

太陽東升滿天紅，霞光萬道照北京，北京開了人民政協會，全國人民歡呼同聲。在中國人民革命歷史上，寫下了空前的大事一宗。舊中國永遠滅亡不存在，新中國從此誕生萬年青。近百年外來侵略都打倒，幾千年吃人封建一掃清。開國日子翻天覆地，全國人民大團結勝利光明。人民代表六百六十二位，代表着全國各方面各個階層。中國共產黨做領導，人民領袖是毛澤東；毛主席好比一顆大紅星，好比那高山上的一顆大紅星，照耀着中國人民前進。他大步走向勝利，有了毛主席中國人民，有了共產黨人民政協才開成。

三年前也開過一次政協會，那政協決議都被蔣賊一腳踏，蔣介石是帝國主義大走狗，狗不吃屎怎能行？他撕毀政協決議後，窮兇極惡日現原形，發動了人馬幾百萬，向中國人民來進攻。舊政協證明了一個眞理：證明着蔣介石和他帮兇，只要是對中國人民有利益，一絲一毫他們也不容。舊政協有一條大收獲：給中國人民的教育很分明：對那蔣賊國民黨，想要妥協萬不能。敵人不推翻，或者是讓敵人屠殺任意行，生死兩條道，勝利失敗分得鮮明；兩條道必須按着一條走，想走中間萬不成。

自從那鴉片戰爭後，中國人民遭下災星；成年累月受壓迫，生活牛馬一般同，帝國主義，老封建，官僚資本到處橫行。三個敵人擰成一股勁，向着咱中國人民來進攻；工人階級在共產黨的領導下，跟着領袖毛澤東；和全國人民來携手，英勇頑強打前鋒。香港海員有光榮歷史，開灤五礦人大罷工，京漢路「二七」烈士流鮮血，上海「五卅」運動大有名；配合着北伐部隊來作戰，工人三次武裝起義兵。第一次大革命失敗後，毛主席領導轉向農村鬥爭；十年內戰八年抗日，三年多的解放戰爭；咬着牙關帶頭幹，不怕流血和犧牲。爲只爲建立一個新中國，爲只爲獨立、自由、和平、統一和強盛。這就是新中國必須工人來領導，建立工農爲基礎的革命陣營。各民主階級團結好，各國內民族結成一條心，實行那人民民主來專政，這偉大的革命果實才有保證。到而今我們勝利了，那無數革命先烈都有大功。解放軍二十二年艱苦奮戰，共產黨二十八年英勇鬥爭；戰勝了美帝援助的國民黨政府，戰敗了那蔣匪反革命的數百萬兵。工人弟兄要牢牢記着：敵人最後還沒肅淸；中國經濟還落後，人民生活也不够水平；眼前工作十分艱鉅，勝利道上困難還要發生。過去工作作了不少，好像那第一步的萬里長征。我們要支援前綫加緊生產，爭取全國解放早日完成。黨同團結統一戰綫，防備着潛伏搗亂的敵人。勇敢勤勞眞苦幹，創造咱自己的幸福和文明。團結那和平自由各民族，參加那世界大家庭。必須堅決一邊倒，和蘇聯站在一個陣營；各新民主的國家聯合起，保衛世界的持久和平。內外反動派在我們面前亂發抖，全世界的人民都歡呼高興。

書報評

讀「中國青年」二十期

和歌

第二十期中國青年比過去能接觸青年中的實際問題，有好幾篇文章是談青年修養方面的問題，値得介紹給青年同志們細讀。艾思奇同志在「關於辯證法唯物論在生活上的應用」一文裡，告訴我們怎樣建立正確的思想方法（文章分上下兩部，這一期登的是上部），他把唯物論的理論聯繫到我們調工作，找職業等日常生活中的問題應怎樣解決。陳模同志寫的「記住毛主席的話」，把他自己聽到和記得的毛主席講演中教育革命幹部的名言記下，這期刊出「柳樹和松樹」、「洗臉掃地」、「開動機器」、「扔掉包袱」四小段。毛主席的每句話都深入淺出，寓意深長，我們要好好去體會一番。[illegible]「保爾．柯察金」[illegible]小說「鋼鐵是怎樣鍊成的」的主角，[illegible]

樸素，富有興趣。適逢「九一八」，「中國青年」剛過「九一八」[illegible]

東北人民政府商業部東北百貨總公司
包銷優良國產工業品啓事

本公司爲發展國營工商業供應全國各地生產需要，負責包銷東北人民政府工業部所屬各工廠各種產品，品質優良，價格公道，庫存豐富，歡迎定購，如承惠顧，請向瀋陽市本總公司或各地經售處洽購爲荷

包銷貨品如下表

品名	經售處	品名	經售處	品名	經售處
自行車內外帶	東北各省市百貨公司	鹽酸	瀋陽市百貨公司第三分公司	搾牛奶機	瀋陽市百貨公司第三分公司
汽車內外帶	〃	烤膠	〃	牛奶選皮機	〃
電燈泡	〃	擠料子	〃	[illegible]膏油	〃
各種辦公印刷紙張	〃	黃板紙	〃	洋灰	同前及哈爾濱百貨公司
雨衣	〃	硫酸	〃	人造毛皮	瀋陽市百貨公司第一分公司
縫衣機	〃	氯萘（化學原料）	〃	變壓器油	吉林百貨公司
火柴	〃	各色鉛油	〃	陶瓷器	長春九台百貨公司大量推銷
公共乘客汽車	瀋陽市百貨公司	電話機	〃		
電石	瀋陽市百貨公司第三分公司	牛奶機	〃		

東北百貨總公司啓

地址　瀋陽市和平區博愛街十四號
電話　（三）六六九一　（三）六一八九
電報掛號　四一〇二

北京

新中機製麵粉公司

註冊商標　金豹牌

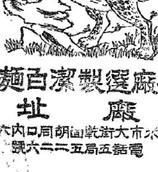

通行全國　已嘗粉稅

本廠選製潔白麵粉

廠址　崇內水市大街乾面胡同口內六十號　電話五局五二二六號

營業部：崇內大街二一二號　電話五局零零八二號

爲便利主顧起見　特備二十二市斤袋粉

★品質高，價格低，歡迎比較★

共產黨與工人黨情報局機關報

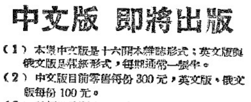

中文版 即將出版

（1）本報中文版是十六開本雜誌形式；英文版與俄文版是報紙形式，每期通常一張半。
（2）中文版目前零售每份300元，英文版、俄文版每份100元。
（3）特價期內預定六期者九折優待，十二期者八五折，廿四期者八折。郵費免收。（如須掛號，另加掛號郵費。）
（4）預定本報，在未滿期以前，本報零售價格如有增加，定戶仍一律照寄。
（5）定戶按月贈送新華書店編印之"新書簡報"。
（6）凡介紹定戶滿五份者，贈送三個月購書優待證一張，介紹定戶滿十份者，贈送半年購書優待證，滿二十份者贈全年購書優待證。憑證向平津新華書店及生活・讀書・新知三聯書店購書可得九折優待。
（7）學校，機關，團體等集體預定本報滿一百份者（限於同一地址，開一張定單者）。除贈送一年優待證一張外，另照上述第三條規定之優待折扣，再各降低半個折扣。平市區內每期並由專差優先送達。

即日開始　徵求定戶
特價一月　歡迎訂閱

新華書店

北平：王府井大街　西單北大街

（27）

小廣告

每行七個六號字，每行三百元，只限八行，超過八行按其他各類廣告計算。[illegible]聲明、遺失、普通啓事、收買等。凡持證明、介紹信及單據、註冊、資格證件者均九折優待。本報廣告科　電話（三）〇七四

進德中學 [illegible]

馬浩生 [illegible]

置產聲明 [illegible]

鳴謝 [illegible]

徵租工廠房 [illegible]

公志大成機器廠　小型製粉機　稻米機 [illegible]

機器專家出品 [illegible]

開灤礦務總局北京經理處啓事 [illegible]

道歉啓事 [illegible]

放社出版委員會　新華書店 [illegible]

東北日報向華北發行 [illegible]

華北人民革命大學醫院招聘醫生化驗員 [illegible]

廉售 [illegible]

極板蓄電池 [illegible]

置產啓事 [illegible]

置產啓事 [illegible]